青島大新民報

郵政登記認爲第三類新聞紙類

發行所 青島市山東路六號 青島大新民報社 發行人 孫天鐸
報費 每份一角五分 每月三元五角 郵費六角
廣告費 每行一次 一元五角

印緬日軍壓力增大
英軍第七師運命益短促

(緬甸前線〇〇基地中華電)於廟由山系東麓新塞亞盆地狹隘地帶、完全捉捕英印軍第七師有力部隊〇千之日軍、愈益強化攻擊、廿一日以來與必死反擊之敵激鬥、敵因兵站綫被遮斷、爲食糧彈藥缺乏、喪失兵力半數以上、敗色既歷然、最後所恃戰車〇百輛、火砲〇十門、依日軍挺進隊八成以上被擊碎、對僅恃物量之敵已失反擊機會、僅依輸送機企圖救出高級將校及負傷者、一方爲阻止日軍之壓力增大、作最後掙扎、敵第七師運命愈成時間問題、緬印國境殲滅敵軍戰、今也突入最後階段云。

法政府任命新駐日大使

(維喜中華電)法政府二十五日發表任命繼逝世之駐東京大使安利氏之後任爲駐南京大使哥斯默氏之旨云。

敗軍喪失抗戰能力
國境敵軍全殲滅已時間問題

(緬甸前線〇〇基地中華電)印緬國境廟由山系爲中心展開之殲滅英印軍殲滅戰、正面徐徐向有利進展中、而迄二十四日戰況如下：

一、迎入廟由山系中新塞亞盆地之敵第七師主力五千餘之約一千名之殘敵拚命求退路右往左來中、對此、日軍逐漸縮小包圍圈、加以猛攻中、

一、在廟由河畔布吉頓北方敵軍士氣沈滯、對日軍包圍堅陣、今也完全無反擊力狀態、

一、對在布吉頓西北方高地特威台特西方高地之敵、日軍連日敢行夜襲奪取該高地、已成爲僅時間問題、

一、在蒙多方面戰況無變化、在拉隆布爾北方加以攻擊日軍中之敵戰車部隊、亦敗色濃厚、其一部已退却中云。

蔣共相剋
英記者對渝要求發表眞象

(東京中華電)最近重慶之英記者團、強求渝宣傳部長梁寒操或蔣介石發表蔣共相剋之眞象、英記者此種要求、純係根據英國內本社之訓令而行者、英各新聞通信社所以欲知蔣共關係眞象者、其原因固有種種、而最主要者乃下列兩點：

(一)由蔣共關係、觀察渝蘇關係究竟如何。

(二)重慶政權自身在國內之實際地位究竟如何。

此兩問題、英方面有急速把握其眞情並加正確認識之必要、在莫斯科開羅會議以來、尤其英國將重慶地位推置適當、此種不自然之政治作爲、在大衆嚴正之批評下實不能通過、皆就生疑問或不安、大意即謂：「重慶究有如何實力乎」、「重慶能否成爲世界四大勢力之一的價值」、此固當然之現象也、英美新聞通信社關心於蔣共關係、共相剋之事實尚未解決、乃爲事實、故不根本把握蔣共關係、則不能決定對重慶態度云。

航空機材現地補給
日地上整備員發明成功

(緬甸〇〇基地中華電)施行攻擊或激擊、西方戰場、緬甸空中戰日趨熾烈化、此間緊赫戰果中之日航空隊偉烈之反面、曾有克服異常補給難、捨用現地資材、完成驚人之新兵器功績、即〇〇部隊長對在緬甸方面日陸軍航空部隊之航空零件、發明完成者爲〇〇部隊村田進一等兵、及其所屬〇〇部隊爲最實其偉大功績、特授與賞詞、治個人賞詞授與光榮之村田一等兵、痛感於緬甸地方航空機零件之補給難、着手「點火線」之發明製造、以作業務餘暇、忘廢寢食、苦心研究結果成功、完成輕易點火線工具、使用時一日作業數量使達百二十個之多、且其製品極爲良好、結果完全打開點火線補給難、而對作戰任務完遂上有偉大貢獻、如斯吐露發明精神與不撓不屈之研究心、實爲地上整備員模範云。

渝美機採迴避戰術
各空軍基地均被炸破壞

週間戰況

(南京中華電)日派遣軍二十五日發表一月二十一日至二月二十日週間戰況如下：

我陸軍機隊、轟炸渝美空軍基地、近來益形激烈、即一月之十八日曾轟炸閩省之建甌飛機場、二十四日在轟炸贛省之吉安、其滑走路均行破壞、不能使用、最近渝美空軍對日軍攻擊亦採取迴避戰術、華北剿共作戰頗著成果、目前正續行剿中、最近於河北南部、西北晉察冀邊區、吶水等各地、所獲之戰果甚影云。

以寡禦衆肉彈突擊
凱塞林奧特島玉碎勇士奮戰詳報

(東京中華電)在凱塞林、奧特兩島盡忠之四千五百陸海軍守備將兵及二千軍屬、係爲護國之楯而玉碎、敵美軍於一月三十日黎明、以有力機動部隊進攻馬紹爾諸島海域、對日本南洋反覆大規模之空襲、同時二月一日黎明以來、在戰艦、巡洋艦等強力艦隊掩護下、在凱塞林島登陸約一個師團兵力、對敵進攻吉爾貝特以來、自於二個月之敵空軍猛襲、嚴然守護其配置、對抗登陸作戰之日軍將兵、於敵大部隊來襲時、毅然奮起加以猛反擊、在不分晝夜敵戰炸空軍反覆炸擊及猛烈艦砲射擊下、以寡兵對於數倍優勢敵登陸部隊、全員全身全靈化爲鬥魂、繼續激戰苦鬥、子彈告盡以肉彈對龐大敵軍鐵量反覆加以猛烈攻擊、此間擊退於凱塞林本島南部外郭登陸之敵部隊、更與特島日軍守備部隊不讓寸土與敵、日軍以狹隘之海空陸三方面之敵軍猛擊、繼續激鬥、實歷八日間、至二月六日與特島全員將兵勢如雲霞突入敵中、爲護國之楯而玉碎、此間擾亂於馬紹爾作戰外電極、敵軍對於壯敵之凱塞林環礁一日發射五千噸之巨大砲彈及炸彈、然日將兵對如斯強烈攻擊亦不動搖、二月二日晨電告「士氣旺盛期殲敵軍」熱烈決意、以此通信爲最後、無線電連絡遂告杜絕、爲最後突入敵軍奮戰玉碎云。

傾舉全力奮鬥
向各職域勇往邁進
日海相談

(東京中華電)日島田海相二十五日因守備凱塞林環礁日軍將兵軍屬六千五百全員壯烈戰死之旨、已由大本營發表、對此、特發表關於重大戰局之談話、日海軍邀擊大敵意氣軒昂勇戰敢鬥中、強調此際全國民在各職場傾力奮鬥、向其本分邁進、

島田海相

如本日大本營發表及海軍省公表、二月六日守備馬紹爾群島凱塞林環礁之我將兵軍屬約六千五百名、指揮官山田、秋山兩少將以下全員團結抗禦敵、勇戰奮鬥實行壯烈戰死、同茲島培克拉挫全員守備隊之盡忠烈、有山本元帥之後上戰死、阿圖島玉碎、次今再曾此判哭鬼神之忠烈、悽惻打胸、我等一億國民、今須體此等忠烈總起於各員職域、捨身奮鬥、關於迄今戰況如每次發表、最近戰局推移極爲迅速且苛烈、其今後於內外形勢誠爲重大深刻、而今敵美以主力傾其全力以東亞爲目標、企圖反攻、對此帝國海軍士氣軒昂、邀擊此大敵、勇戰敢鬥、對此重大戰局、以必死決意、從速完整萬全準備、全軍團結、在堅固必勝信念下、與帝國陸軍緊密協同、斷乎決戰、以期獲勝利、切望一億國民、亦當與全國興廢立於岐路之今日、十分省察「吾人如何對處時局乎」、各向其本分邁進、以期皇國成爲一國、達成聖戰最後目的云云。

直接增強戰力
日政府決定非常措置

(東京中華電)日政府爲斷行當面重大戰局、使皇國強化國內態勢起見、日前曾改組內閣、并採取使國務與統帥緊密化之措置、以確立必勝之態勢、茲爲乘此機會、根據去歲九月二十一日閣議決定之「現情勢下國政運營要綱」、順應國內態勢強化方策之面目、於新構想下、從速推進決戰各般施策、曾經慎重考究具體方策、茲於上項閣議提出「決戰非常措置要綱」、由東條總理及星野書記官長關於其趣旨及實施方策詳細說明、互陳意見後即行決定、當日下午已由情報局發表其內容、按該決戰非常措置要綱、乃前次決定之國內態勢強化方策之一部、其目的在透徹國民觀念、集其總力直接增強戰力、因此必須超越平時之觀念與當及戰時之昂揚一億國民精進之一年、故規定今年一年爲底於成、故規定今年一年爲精進之一年、對直接真戰力增強戰力及一切國內諸般施策之改新及改善、以期軍官民打成一片、確立必勝態勢之施行具體案、日政府當局爲嚴重推行此等決戰措施要起見、決定自三月一日起予以實施、茲誌情報局發表如次：

「決戰非常措置要綱」內容、決戰之現階段、後方國民之責任實無異於前線戰士、故應舉國一致集中總力、謀直接戰力之增強、目前爲其徹底實施多堅要政策起見、首先應施行左列之非常措置：

(一)學生動員體制之徹底、

(二)國民動員體制之刷新、

(三)防空體制之強化、

(四)簡素生活徹底之要體、及食糧配給之改善整備、

(五)於食糧增產之方策下、

(六)禁造物品範圍之擴大、及物品種類統制下之徹底、

(七)高級食堂娛樂場所之停業或暫時休息、

(八)重點輸送之強化、

(九)海運力之刷新及強化、

(十)平時或當期計劃性事務及事業之停止(原則上暫定一年、如官廳房屋修理工事之停止)、

(十一)中央監督事務之地方委任、

(十二)裁判訴審之迅速化、

(十三)積極活用保存之物資、

(十四)信賞必罰、行政勁率之強化、

(十五)縮減官廳休假期日、

確立長期工作態勢、按一切學生動員體制之徹底中、包括由動員中學校以上學生、使其於今後一年中長時間從事勤勞力及其他非常任務、又理科系學生、則應通其所學、將其配置於軍事關係工廠醫院從事工作云、

焚毀敵英驅逐艦一艘

(南太平洋〇〇基地中華電)二十二日下午新愛爾蘭島加維恩方面、有敵驅逐艦來襲、加以砲擊、對此、日守備部隊不移時應戰邀擊、焚毀敵驅逐艦一艘、而敵遂逃之日方無損害云。

八路匪暴虐民衆應羣起而攻之

國府海軍威容強化
定海基地隊舉行成立禮

(南京中華電)中國海軍與日海軍協力、担當揚子江及中國大陸沿岸警備之責、國民政府海軍部在舟山列島定海設中之定海海軍特別基地隊、最近一切開設準備已完了、將於三月一日舉行成立禮、由定海海軍特別基地隊之新設、中國海軍之威容將加一層強化云。

蒙軍討伐隊活躍
〇〇部隊長授與賞詞

(張家口中華電)對在蒙疆邊境附近殘匪繼續奮鬭之共產匪軍、完全封鎖其蠢動、擔任擾亂後方任務、去年十月上旬進駐宣化省延慶縣西灰嶺至同年十二月二十日、約三月、與日本軍、蒙古政府警察隊、滿洲國軍保持緊密連絡、出動討伐、合計十一次、戰果頗著、尤其對當地居民之宣撫工作、民衆信賴、結果、民衆對於情報之提供、匪共動靜之稱報、於其餘政治工作及地下組織之粉碎、以寡兵收偉大之戰果、〇〇部隊長特授與賞詞云。

重慶駐英大使更迭

(廣州中華電)據當地所接情報、重慶駐英大使顧維鈞、以職務怠慢、依蔣介石命令、一月二十六日被召還重慶、重慶當局並不得不強化對英依存之現下實情、決定駐英大使更迭、以前駐蘇大使邵力子繼任、及甘乃光諸林語堂等呼聲高云。

印度一頁慘痛史
亘二世紀受暴英蹂躪

(中華社特稿)印度國民軍、爲解放印度而向印度進軍之消息、傳至印度國內後、雖英印當局力圖掩蔽、但印度民衆互相傳聞、已引起極大反響、英國於過去二世紀間、對印度極盡暴虐、使印民衆陷於飢餓與貧困之境、難以縷述、茲列舉英國對印度暴虐史之一二於次、聊見一斑而已、

英國侵略 印度之魔手

東印度公司掘破其假面具、公然暴露其征服印度之野心、於一七五七年發生布拉休之戰、當時東印度公司有一書記名克萊武者、撫給當時在孟加拉一帶極其勢力之多拉王所屬大臣、而向王挑戰、多拉王雖擁有五萬孟加拉軍隊、但因部下叛變、與一千英軍二千土民軍戰敗、以二十歲少年而被暗殺、由是孟加拉完全爲英國所領有矣、西紀一七七〇年夏季、孟加拉一帶亢旱成災、恒河亦幾滴乾涸、土地龜裂、赤土荒野、此際孟加拉農民一方受英人之暴虐、街道充斥鵠形鳩面之飢民、與顛沛、餓殍載途、加以飢饉、各省居而地獄也、

但英當局 不僅不施救濟、且

趁機掠壓、搾取民衆之膏血、以貪歛米糧、竟以高值出售、而以時印度有一英人下級官吏、竟放聘前國年不論一萬磅者、竟於此時期中獲得暴利、而以六十萬磅運往倫敦云、考英人在印度之殘忍多事、同時僅一部分也、一千七百二年正式確定英國統治此地以前、當時印度人殺害者一、當時英國統治印度總督、彼之爲人殘暴異常、當時孟加拉王國之求援、派遣三旅團兵力之三分之二及以四百萬盧比、由英國陸軍補助阿烏特王、當時阿烏特王攻擊阿烏特王國洛布拉特、對於羅斯、以援助阿烏特王之英軍時、哈斯汀斯氏派兵蹂躪阿烏特王國數十萬居民、當時戰利品擄掠、并以曠野、爲作此數殺投於東印度公司、而將王國之一萬盧比、

印度最初 之反英運動、即爲

於西紀一八五七年印度兵抗亂事件時、英國之處理工作實爲慘傷、印兵被囚者悉不受一次審判、悉數被槍殺、廣大之恒河中、漂流印度兵之屍體、戰爭繼續三月之久、印兵被屠殺刑而死者不下一萬二千人、英軍當局爲鎮殺印度兵起見、甚至招募義勇隊、以援助殺戮者云、又發生阿姆利大虐殺事件、此爲印度教徒之新年祝日、西旁里安瓦拉公園廣場、充滿群衆之高台出現、當時機槍狂掃群衆、死者傷者之數甚多、彼等以炮火之下、英兵慘殺群衆之際、英兵由十三名步兵以機關槍射擊、而擊斃印度人民無數、死傷者不下一千數百人、

一九三一年 四月二十三日

射殺、五百餘人即告死亡、此外並有一千二百人負傷、於是廣場已化成血海矣、彼等復利用飛機、向逃亡之群衆投彈、故街頭之民衆屍體有如山積、民衆對國賊派之逮捕舉行抗議遊行時、突有滿載英兵之裝甲汽車、不放警告、即向遊行印人之隊伍中亂撞、使民衆死傷枕藉、同時另一隊英兵曾向群衆開槍、同員幼童之少年少婦少女、均倒斃於英兵之槍前、但群衆并不因英兵掃射而退却、每當死者重傷者發生時、彼等即將其舁至群衆之中、繼續前進、阻止英兵、此幕慘劇由十一點發生、迄十七點始平息、此外如達拉薩那事件、亦極盡殘忍(按此事件係於印人向甘地行進後發生者、發生時間與此次慘劇相前後、至英對德宣戰後、英國即公布印度國防法、撫鄉其殘虐手段)、此係以彈壓所有民族主義運動爲目標而計劃者、并授權警察署長、對妨礙戰爭之完成及有妨礙戰爭之嫌疑者、得無須預告予以逮捕、

現英對印 之彈壓、即爲根據

該項可怖法律後而負行者、印人今在此項國防法之名義下、不知受盡幾許犧牲、自甘地以下國會派首腦被逮捕後、抗英運動已在印度各地展開、英官憲爲此曾在各地以武器對抗印度民衆與英官憲衝突之事、日達數起之多、并傳死傷者不下數百人、此外迭次發生之事件不可勝計、如最近在加爾各答發生之印兵對英兵之彈壓、在孟加拉與阿薩密省民衆與英兵之衝突、一月底在各地區發生之炸彈事件、去年七月在聯合州發生之印兵四千叛亂事件、與印兵一千五百人逃走事件、

是年十月 在加爾各拉斯省克加

巴爆發生武裝民衆與警察隊之衝突、及在孟加拉省馬尼加爾發生之警官使用催淚彈事件等、其次監禁之政黨局且剝奪其起訴之權、彼等在獄中僅盼祖國獨立之光榮來臨、自華維爾總督就任以來、孟加拉省食糧資源之統制權已移於英軍之手、并強制徵發、并將徵發所得之米渝行運往東部印度、西北南非等地、置印度民衆飢餓於不顧、印度民衆刻已奮起、從事倒英抗爭、以雪英國對印度暴虐歷史之一頁、行見英國之苛酷彈壓將被剷除、祖國解放之曙光將照輝於印人之前矣云。

印反對英差別待遇

(廣州中華電)據印度廣播電台廣播、因中央立法會議二十四日開會時、議員方面對英國深表不滿、蓋因英國國會決定廢棄中國移民禁止法、但對印人則并未予以任何考慮、并認爲此爲英國對印人之差別待遇、傳英總督府對此項問題、認有重成紛糾之虞、乃採取愼重態度、并對其動向加以注視云。

在華日人職等配置再編制

(上海中華電)月之二十二日與日本內地相呼應、全華一齊實施之在華日人人口調查結果、因關於在華日人職能資料已整備、根據該調查、將在華日人職業配置再行編制、圖重要產業要員確保、最近不久以大東亞省令公布實施於勞務調整實施規則、該規則以在華日人就職解職轉業等作爲許可制、施必要作爲重要產業部門要員補充而實施徵用、因此在華日人決戰體制將飛躍強化云。

徐日總領事
岡本氏日內就任

(徐州中華電)久經空席之徐州日總領事之後任、廿三日已任命大使館事務所總務部之岡本守三郎書記官、氏爲新潟縣人、昭和八年東京商大卒、同年外交試驗合格、入外務省、赴任滿洲後、復歸本省、同十五年任中華民國大使館外務省通商局上海總領事館、及大東亞省設立時、轉任上海大使館事務所迄今日、預定三月就任云。

戰局再行
活潑躍動

(斯德哥爾摩中華電)自中部北方四百五十哩長大戰線、開始洛哥參第二次攻勢之紅軍洛哥索夫斯基麾下白俄羅斯軍、廿五日晨來攻擊方向明確分爲二方面、一部長驅英街立陶宛之維那方面衝擊、其他兵力出於由側面衝撫伯河西岸一大要衝俄維斯克、莫基列夫之作戰明白已放棄維爾斯克、羅明斯克、維爾諾洛加契夫之德軍之紅軍、期貫哈斯、溫斯科華沙公路間貫布里斯克進擊、維爾諾而達立陶宛海岸之紅軍參謀總長瓦西列夫斯基計畫已明瞭他方由洛加契夫北方開始行動之紅軍、二十五日到達多爾齊河、向北沿該河上流、向西方包圍莫吉列夫據點、如德軍當局承認依歐的優位之紅軍攻勢相當強烈、中部戰線戰局再行活潑躍動云。

德沉英船三艘

(柏林電)德軍司令部廿五日發表、本月二十四日英艦會告軍艇、此日可謂德海軍擊沉魚雷艇隊、頃於二十五日夜在海峽北部、攻擊英方商船隊、會擊沉敵輪十噸者一艘、重損兩艘約三千噸、英方擊沉魚雷艇隊全體擊德艇未遂、德艇均安返基地云、

日德義三國同盟條約締結紀念日

日德義三國成立互助提携同盟條約(昭和十五年)(民國廿九年)九月二十七日在柏林正式簽字)

第一條：日本國承認並尊重德意志國及義大利國、在歐洲建設新秩序、承認指導的地位。

第二條：德意志國及義大利國、關於日本在大東亞建設新秩序、承認指導的地位且尊重之。

第三條：日本國、德意志國及義大利國、基於前記方針、努力協力、又三締約國中之一國、爲參入現歐洲戰爭或日華紛爭、不拘任何一國被攻擊時、三國由凡百政治的、經濟的、及軍事的方法應以相互援助。

第四條：略

第五條：日本國、德意志國、及義大利國、以前記諸條項、三締約國各自與蘇維埃聯邦之間、對現存政治的狀態、無何等影響所及、而確認之。

第六條：本條約應與簽字同時實施、自實施之日起十年間有效、在右期間滿了前、於適當時期、基於締約國中之一國之要求、締約國關於本條約之更新、應從事協議。

蘇機轟炸
芬蘭西南致爾克

(瑞典京城中華電)據赫爾辛基電、蘇聯宣傳局二十三日夜發表、蘇空軍曾於二十二日夜大採空襲芬蘭西南部之致爾克、施以轟炸及工業地帶爲目標、施以轟炸、市中心區遭燃炸後、到處發生火災、並擊損造船所機械工場及軍需品集積場多被毀、尤甚者爲役蘇機未爆彈者四架云。

德國堅持決戰到底
宣傳部長開培爾氏撰文

(柏林中華電)德宣傳部長開培爾氏於德國國家週刊發表一文、題曰「心如鐵石」(圖爲開培爾宣傳部長)、茲誌其內容如次：

反軸心軍施行歐洲登陸作戰之期刻已迫近、而倫敦華盛頓方面誠懷敗北、疑懼形色更日見濃厚、復時根據在義大利戰鬥之經驗、當深知施行登陸作戰係不若敵步柏林市中之爲快、其所以日夜攻擊德國要衝者、要係謀使登陸作戰事之任務容易達成、但此舉實未能影響德軍作戰、恰如德軍有所顧忌者、正在前爲蘇聯方反覆死鬥之消耗戰力、反軸心軍可以不戰登陸、刻德國軍事專家咸認反軸心軍之西歐登陸作戰、將爲戰局之一大轉機、德軍當局更不願預測時間與地點作任何預言、將來必須對登陸作戰大陸之反軸心軍、實可稱之至、至於冒險之前景、英美各自不同、英方盡在與蘇聯維持均衡之勢力、英方則爲維新舊觀設選、蓋羅斯福意圖四度當選、而受人推戴與否、則須視其對國內選舉人員有否歐洲戰線上之特殊戰果作爲禮物而定、設反軸心軍在歐洲戰線不能獲勝、則羅斯福將失去威望矣、羅斯福冒險家因深知登陸作戰之危險、反軸心軍將士則畏不介意、查英美死數十萬人、英美兩國新聞界目睹義大利德軍之堅持抵抗、早已作不平之鳴、當反軸心軍對西部歐洲施行登陸作戰時、英美兩國記者更對本社指發何種電報乎、德軍爲保衞歐洲之組織、但蘇聯政府之企圖與英美兩國之希望、斯待完全兩異、英美外交官全與蘇聯政府締立許多條約、蘇聯政府不履行、現在英美政府并非在這反彼屬亡命國、領護祖國數百公里之後方、自必當鬥到底、戰局可以達最高潮決定大勢者、殆爲西歐之戰場、德軍最近政治上之各事件、反軸心陣營內部之對立日形顯著、此種鬥爭可使德國自動成功矣、德國政府主軍事上收獲相當成功後、除其他方面開始對全世界顯示本國之決心、德軍力此次戰爭將決定德意志民族之命運、德國國民確信天命必無所動、惟以鐵石之心、日戰且勝云云。

東線德軍布鐵壁陣
打破蘇軍移動進攻慣技

(柏林電)海通社軍事訪員曾拉托頓稱、一九四三一四四年冬季大會戰之第二階段業已開始、而蘇軍最高當局仍一貫其移動進攻慣技、而對中部前線蘇布羅力、與戰鬥在勒寧格勒河魯斯及洛加契夫達北、蘇軍不顧其代價、遂調新軍開赴戰場、企圖突破德陣、以往東線南北德軍之彈性戰及及時避移陣地、已可破敵軍作戰計畫、包圍及擊滅德軍主力之夢想、今也蘇軍最高當局仍一貫其移動進攻慣技、而對中部前線蘇聯德國亦蘇布羅力、與對勒寧格勒以東及以北德軍沉着應戰、并以流量出、德軍爲主、是故蘇將伯爾特、防鐵壁撤退、但其主力依兩岸之綫加緊攻城、再行蘇軍攻勢並及進攻、蘇寧北部敵軍由參謀長伯明此時及時動搖、用兵亦僅用時日問題、因該綫後方敵軍調動甚忙也、刻下普加寧將東線將力調動、使其軍力不能舉辦、而東線中部普里比、被普司考夫城中部前線敵軍、蘇軍近可速往要加強及征服德、德軍區在該要衝站佈陣地、已嚴守該陣線以攻、蘇軍爲可拜通取勝及普司考夫城之德軍計、蘇軍對德軍總部

中區德軍挺進
蘇聯軍不支已後退

(柏林電)德軍司令部頃於二十五日公佈戰報如下：

一、克里米亞南部及斯文尼高洛格加區戰線二十四日反覆進攻普告遭退、斯文尼高洛格加迤西、普律貝德沿澤區南部德軍進攻續有進展、敵軍雖頑強抵抗、培勒辛那河流及洛加契夫迤北吾軍力抗敵猛攻、培勒辛那河北部森林區敵企圖挺進、卒爲吾軍所退、德軍於廿三夜至二十四日間擊退敵軍攻、該處迤北吾空軍協力地面部隊擊敵人物重損、德軍爲突入吾陣之敵軍、主要係在二次數突破敵企圖包圍攻勢、但蘇軍幾俱擊敗、企圖僅佔其大規模後、一、維捷布斯克南部及東南德軍告大敗、企圖擴大其突入處亦不達、反之吾損失甚重、斯克十七日以來被擊燬敵戰車上所百二十八輛。

一、普斯可考普加彌努及拜浦斯湖間地域、蘇軍再調新援軍更番進攻、企圖突陷吾陣、德軍反攻敵退敵軍、德軍重佔拜浦斯湖之伯爾特塞爾島、那爾伐羅夫諾及特白諾區、德軍反攻順利云。

三次猛襲倫敦
德空軍投彈六千噸

(柏林電)德軍權威方面頃稱新式炸彈、其爆炸及燃燒性能爲空前未有、德空軍曾於二十四日夜至二十五日晨、對英國京城作第八次轟炸、該次因德軍破壞結果、英方稱炸彈之力在七千噸所有效能、頃據德空軍權威宣言、此六千噸炸彈乃至八千噸密集報告、及英方回報告稱、本年一月及二月兩月內德空軍投彈六千噸以上、死傷者約六萬左右云、〇〇新、重創各種損失云。

英機襲德
受莫大損害

(柏林電)德軍司令部於二十五日發表南義戰況如下：二十四日午刻、英空軍轟炸德國西部、中部并南部、英機隊侵入奧地利國北部、德空軍轟炸機再炸斯文古斯、德國西部數地亦告敵機空襲、德方總共擊落敵機一六六架、其中一四三架係四引擎型轟炸機云。

寒梅曲
富羽撰文

第四章 母女之間 (十三)

黎媽媽更是吞笑着。

史二又低着聲音說：「您也不用哭！我可眞不願意有人說我的徒弟的壞話、什麼大大嘩上桃源飯店去哩？……」

黎媽媽忽又瞪大了眼睛、幾乎要跳起來、問說：「什麼？這是誰給我的女兒造的謠？破壞我們的名譽？……」

史二說：「老太太您這是別着急！現在外邊還沒有幾個人說。」他用雙手推得黎媽媽在椅上坐下、他的臉上可也沒換着了打、他就更悄聲地說：「老太太您的眼睛別淨看那洋錢、就忘了看看好壞人啦、我、別的不敢說、管保對您娘兒倆、比童紀之是忠心、我這個人爲什麼受窮呢？就因爲我不會給人家的姑娘去拉皮條、不會送人家姑娘黑天半夜裡上那飯店、然後我再跟隨老的手裡使錢、我更不會把人家的什麼內姪少爺也給拉上、一方面遮掩人家太太的耳目、一方面還可以又敲錢、叫人家滅倫害理、那種事我史二可作不出來！」

這時硯梅已經躲到她自己的屋裡去了。

黎媽媽的氣兒也顯出緩和得多啦、就說：「史二！你今兒是喝醉了？還是烟癮沒過足？我的大女兒雖沒在家、二女兒可就在裡屋啦、你滿嘴裡的胡說八道、是想叫我再臭罵你頓呢？還是想叫我把你趕出去呢？我就問你、這些事是你怎麼造出來的？」

史二說：「造的？是我親眼看見的、不然我也不敢胡說、誰要是無緣故地誣賴自己的女徒弟的名譽、那就是王八蛋子！……不瞞您說、我時常晚上去找大姍、走在那比新世界的樓頭還高的桃源飯店門前、總看見那個大腦袋、我心裡就說：這家伙可怪！他在這兒幹什麼啦？可是我盯了一會兒、就有汽車來了、汽車上下來了、……咳！您不知道那個時候我的臉是多麼發燒？多麼害臊？多麼又生氣又難過啦！可是一留心、那輛汽車、不但我認識、開車的人我都熟識、我就明白啦！一回兩回、我把事情就都證實啦、老太太！我這才敢來跟您說！」

黎媽媽只是發着怔、問說：「你看見了幾回 那個大腦袋？」

史二說：「我去一回、就見着他一回、我還不敢往近處去瞧、他倒是夜夜給人家飯店把門兒、我還只是看出個大概來就走、他與能夠等到大天亮、我不過是爲把事情看明白啦、好來得機會勸勸您、勸勸我的徒弟、因爲這事辦得不像話、至於他的大腦袋裡存的是什麼主意、心裡頭覺得是什麼滋味、我可是不大知道！」

黎媽媽帝帝地笑着說：「其實也不算什麼！別說這是根本沒有的一回事、我的孩子天天是回家來睡覺、我跟她睡在一鋪坑上、她還能夠像什麼牡丹亭那句戲似的、魂靈兒飄走了、自己去逛花園？」

史二說：「那還能說不定吶、不管花園？那要是一般調老爺玩……」

黎媽媽不容他的話往下去說、就又拉長了臉說：「即使是眞的那也是不干別人的事、……」

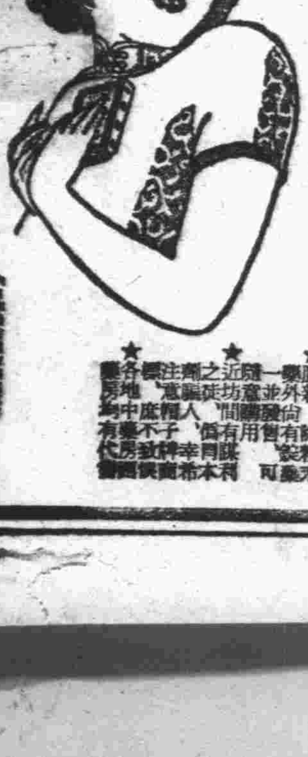

頭痛聖藥
新腦
醫學博士 森田資孝先生發許
立止頭痛！ 靈効如神！！
腦新如遇頭腦疼痛非常難忍時、頭目眩暈神智昏迷時、或讀書過度精神疲倦時及惡醉宿酒未醒時、倘速服腦新可立見奇効、其効若響、服後三分鐘、頓覺頭目爽快神智清新、苦痛若失、有如夜月秋遊能有心曠神怡之妙、此係確爲本劑獨具之特長、且雖連續服用、對於腦神經或心臟胃腸等、決無副作用、亦無影響、孕婦服用亦無害
主治 偏頭痛 頭沉 頭迷眼花 腦病 精神鬱 神經衰弱 宿醉 暈船 暈車
包裝 四包 七包 十三包 二十八包 六十包 百二十包

強爾胃腸
常備靈藥
胃腸衰弱者百病叢生 因循不治者縮短壽命
老牌 仁丹
奇効通神 使君胃腸強健 步人福壽之門

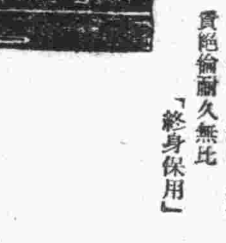

寫字之樂趣無窮 用此筆顯然可見
備有比較金筆頭加倍 寶貴之白金筆頭筆尖上 附有天然鋨金屬書寫 輕快流利一經試用實 貴絕倫耐久無比
「終身保用」
パイロット
自來水筆

福順德銀行
本行辦理各種存款放款以及匯北匯兌利息優待匯費低廉如蒙 惠顧無任歡迎
茲將本行通匯地點列左 烟台、北京、天津、青島、濟南、龍口、黃縣、
青島分行 天津路一〇號 營業室 電話(二)三〇一八 經理室 電話(二)四六八一 (二)五二四三

協助盟邦建設 空軍威力

星期論壇

從一九〇三年萊特兄弟駕駛飛機成功至今、在天空中飛翔、一共才有四十多年的歷史、然而在這四十年之中、這征空的技術、却有了遠超出其他一切科學之上的進步、最近二十年來、世界各國無不殫精竭慮、埋頭於飛機的研究、獎勵於空軍的建設、諸如發動機馬力的增大以及速度的增高、與有關空戰的各種裝備、無不加以積極研究、同時對於空中戰術的技巧、空軍兵士的訓練、亦無日不在突飛猛晉之中、所以在此次大戰之中、空軍乃凌駕海陸之上、發揮了有史以來所未有的威力、觀歐洲德軍之得以席捲歐洲大陸、便是靠了他們的空軍、至於大東亞戰爭中、盟邦日本所以戰無不勝攻無不克者、空軍的力量確乎佔着極重要的地位、再觀英美對歐洲或東亞所進行的反攻、也是以空軍為主、空軍在現代戰爭中的重要性、由此可見一斑。

日本軍需省昭和十九年度（民國三十三年）的預算、決定經常費及臨時費共九億八千十四萬八千餘元、而在此數目中、曾決定將增產飛機置於重點、以期充分發揮航空戰力、而與敵人在空軍上決定最後勝負、按現在的情形來說、盟邦日本已確保大東亞全域的資源、擁有十萬萬以上的人力、這是英美所望塵莫及的、在此種絕對優勢的環境中、從事飛機增產、從事空軍建設、自能隨心應手、尤其日本的空軍、在質的方面、早超出英美以上、再加以優秀技術的訓練、與傳統的大無畏精神、在在勝英美一籌、所以、在此次大東亞戰爭中、自恃量多而遠視東洋企圖蠢動的英美機、隨時隨地皆為日本空軍所摧毀、並屢次轟炸英美空軍基地、破壞其反攻計劃於未成之先、使英美深感苦悶、將來大東亞戰爭的最後勝負、日本空軍一定具有決定的作用、蓋可斷言。

空軍在東亞的歷史、是比歐美稍短一點的、但以中日兩國來說、却並沒有十分的先後、可是今日兩國的空軍、則日本已經控制了大東亞全部領域的空間、使英美不敢輕舉妄動、而中國則瞠乎其後、簡直不能相提並論、中國的工業不如日本、固然是一個原因、然而從民國以來直到事變以前政府之蹉跎自誤、尤為其最大原因、我國自參戰以後、已和盟邦日本成了一個同生共死的戰友、我們應當擔起戰友所應盡的責任來積極協力日本、建設空軍威力、我們雖然不能在短時間中使工業發達起來、但我們的經濟力量和精神力量、却未必不是盟邦日本建設空中威力的一大幫助、試觀近年以來蓬勃發展的獻機運動、便是一個直接協力的好辦法、要知道我們捐金獻機、並不是單純的為了日本、而是為了中國為了東亞、因為我們需要用飛機來保護我們國家的安全、以期完成永久制霸東亞空中之偉業。

增產戰時礦物資源 華北成為戰力補給基地

（北京中華電）華北為對日之戰力補給基地、其地位至為重要、本年度華北之一切設施、均趨向重點主義措置、重於礬土頁岩及戰時礦物資源之開發與增產、從來被重視之棉花生產則置於次位、對於鐵部、決使用山西省之土法銑法、斯務擴原來製鐵爐之最大者率、並活躍促進當地之製鐵工業、預計較去年增加數倍產量、又礬土頁岩係增加航空戰力之必需原料、現經實施調查結果、推定、山西、山東兩省、及冀北地域之埋藏量達〇〇萬噸、故前方礬石縱一時因受船舶限制致來源遲延、但以華北現在之礬土埋藏量觀、實足敷日本之全部需求而有餘、且礬土精良技術進步、本年度確較去年增產百分之若干、關於煤爐一項華北全境之煤礦刻晝夜採掘中、故產量日見激增、蓋煤斤一項原為資源戰力之原動力、故中日雙方積極有力增產、其增加比率民國三十二年度較之民國二十七年度增加約三倍、民國三十二年度更增加四倍、本年度則增加約達〇倍、其成績實驚人、對此等各種礦鐵煤斤等重要資源增加對日之運送數量、實為當前之緊要工作、華北交通公司總計劃變更華北全線之客貨車數量、減少客車至最低程度而撥運輸重點物資第一主義、又華北方面所具之龐大勞力、不啻係直接資源、去年度華北勞工至滿等地者達九萬四千六百人、較前年增加四成、本年度預定增加千萬人、故礦工業于人之勞力將來、不成問題云。

浙省軍管房屋土地 又交還國府三百零七件

（杭州中華電）日政府曾將軍部所管之渝逆系財產逐次交還國府、此次又交還浙省地區內軍部管理之房屋土地等三百零七件、其移管式典已於二十五日下午三時在杭州市內興亞俱樂部舉行、中國方面到浙江省省長傅式說等、日方到某隊長等、及中日軍官民代表等多人、又今次交還之房產中有奉化縣溪口鎮之蔣介石之舊宅等云、

華北華中間 旅客攜帶通貨 改正交換限制

（上海中華電）為取締從來華中華北間旅客攜帶通貨利用交換限度及兩地間物價差之惡質旅行者起見、去年九月二十日以來雖設立由華中向華北旅客以儲備券一千元為限、由華北向華中旅客依旅行地距離及其他條件各種限制、而因最近淮海省之儲備券進行已以二月一日為期斷行、致該地區聯銀券之新發行停止等客觀情勢有相當變化、結果中日兩當局已決定關於右旅客攜帶通貨交換限制、改正自三月一日起之改定實施如下：

（陸路鐵道旅客）一、由華北至淮海地區及沿浦口、一、二等六百元、三等三百元、二、由華北至南京以南、一、二等千元、三等五百元、三、由南京以南至華北、一、二等千元、三等五百元、四、由淮海地區及蚌埠浦口間至華北、一、二等六百元、三等三百元、（海路）一、二等千元、三等五百元、（空路）一律一千元云、

研討剿共對策 剿共委會舉行座談會

（北京中華電）華北剿共委員會、為研討剿共對策、動員軍政會民剿共力、澈底肅清匪共、以確保華北全面治安起見、定本月二十八日下午四時敦聘各界權威指導者十三名、舉行剿共座談會、對剿共思想、組織、企劃、武力、招撫等、作極周密之研討、預料此次座談、對今後華北治安之確立必有極大貢獻、茲錄出席人員名單如次：政委會情報局長管翼賢、石齊常主任、新民會宣傳局長胡漢翔、綏靖總署宣傳處長高伯光、日本大使館王熙祝、宣傳聯盟張伯武部長、師大楊為楨校長、新民報陳東光編輯局長、實報社長、新聞局長、中華社陳諮大副社長以及興亞專門委員全體云

日增強海上輸送力 船舶海運關係緊密一體

（東京中華電）日政府運輸通信省為謀海上輸送力之劃期的增強、此次決定使以強化海運航能力為目的之船舶運營會與海運總局成緊密一體化、使運營會總裁兼任海運總局海運局長、同時為謀乙種造船計劃之強力促進、決使木船關係會長、木造船建造本部長及海運總局船舶局長兼任、決定海運局長任現運營會總裁田島正雄氏、船舶局長任現木船聯會長、木造船建造本部長之河合清成氏、二十六日已發令如左：

任運輸總局海運局長（一等）　田島正雄

任運輸總局船舶局長（一等）　河合清成

運送局船舶局長　濱田敏夫

任運輸通信技師（一等）　海運總局海運局長　新谷眞三郎

辭職照准云、

（東京中華電）運通五島大臣於海上輸送力增強爲焦眉急務、依此次五島新大臣英斷期推進行政總與民間機構上人的緊密、本海運總局行政力強化船舶運行能率增進造船、一、為使船舶行監督官廳海運總局海運局及操運行實態之船舶運營會一體化、簡拔現運營會總裁田島正雄氏任海運局長、一、為使木造船計劃樹立監督之船舶局及把握作業現場之木船聯一體化、簡拔木船建造實長木造船建造本部長河合清成氏任船舶局長、一、為與中央措置併行、圖地方海運行政機構強化刷新、海運局長全部由地方行政協議會長都府縣知事兼務、強化地方海運局行政力、現海運局長即允海運局次長補佐地方長官、活用專門的知識、

五島運通相談

（東京中華電）五島運通相二十六日斷行基于海事力刷新強化方策運通省人事異動、關於期於戰下海運輸送力增強之政府根本方針、大要如左表明：圖海上輸送力劃期的增強、於緊迫國局現況最為緊要、船舶運營性不劣於飛機、此次運輸通信省強化所具行政中海運總局行政力、一方強化地方海運行政機構、又併此從來海運局長依原來等條給前充海事局次長、依其專門的知識、補佐地方行政協議會長地方長官、圖第一線海運行政刷新強化云

造船事業飛躍進展 東南婆羅洲資源戰力化

（巴里八板中華電）東南婆羅洲殿前建設入戰爭第三年後益形活潑、日據各種資源戰力化頗注重點的努力。

▲建造特殊合板船　林業部面、向巴里八板地方進出商社事業地既經決定、陸續新設製材工場、既設工場亦增備、每月相當勞務者移入相依、已成本格的、〇〇造船所一月下旬舉行特殊合板船進水式、預定迄二月末建造〇〇隻、〇〇實業學校作爲期的試驗、開始特殊合板船建造順調進行、因現地豐富材種及高速度造船法、與〇〇造船所事業開始相依、東南婆羅洲造船至十九年將有飛躍的進展、此外木材業各商社自家用小型木造船建造可使現地輕送力增強。

▲地下資源及食糧增產　就地下資源開發言、則實行石油、石炭、鐵、石灰增產、該地方食糧依現地當局努力已無何不安、生鮮食糧品增產亦得原住民自發的協力、着收成果、最近特種作物栽培成績良好、味精、醬油釀造既確保自給程度、月有〇〇噸供給南部方面。

▲存款激增躍進　巴里八板在住日人存款及向內地匯款亦走上躍進一途、一月中郵局存款額為十五萬七千餘吉爾達、現在額達百三十三萬八千餘吉爾達、向內地匯款郵局銀行合計一月中二十六萬吉爾達、一方原住民郵局存款額一月中一萬九千餘吉爾達、去年十月一日原住民存款開始以來存款達八萬吉爾達云。

徹底清除毒氛 國府決定五年計劃

（南京中華電）自本年三月三十一日起、以五年計劃斷行剷除鴉片害毒為目的、二十五日舉行之國府最高國防會議第四十一次會議、通過禁烟辦法大綱、內容如下：

（一）民國二十四年四月行政院公布之禁烟實施辦法規定、自二五年起至二九年止五年禁絕計劃、因事變中斷、茲仍繼續原來計劃實行、自三十三年三月三十日起、至三十八年三月二十九日止五年之計劃。

（二）禁烟機關由內政部設禁烟總局專其責成、

（三）勵行烟民登記、限令分期戒絕、違者從嚴治罪、

（四）嗎啡、白麵、紅丸等毒品、絕對禁止、

（五）烟土非經特許不准販賣、特許烟土之總量應五年禁絕計劃勵行分期遞減、

（六）各地售吸所限期禁絕、

（七）和平區絕對禁止種烟、

（八）中央及地方、即散在主要都市普設戒烟醫院、強制登記之烟民、期投戒、

（九）各項實施規則、由內政部擬訂呈請行政院核准後公布施行云、

南京市政 發展可期

（南京中華電）南京特別市政府、為謀首都之行政發展起見、特於二十四日起召開南京特別市地區行政會議、澈底討論物資物價問題、增產問題、及其他七十八件案提、結果、原案均行通過、二十五日業已閉幕、其中特別對關於物資物價問題方面、力謀物資流通圓滑化、為安定物價、改善配給方法等、作詳細之討論、故今後首都之物資物價問題、將步入正軌、又增產問題已為本年度施政重要課題之一、故決定利用空地從事農作植樹造林、及指導增產等問題、預料今後市政之迅速發展、實堪期待云。

婆羅洲農民勵行增產

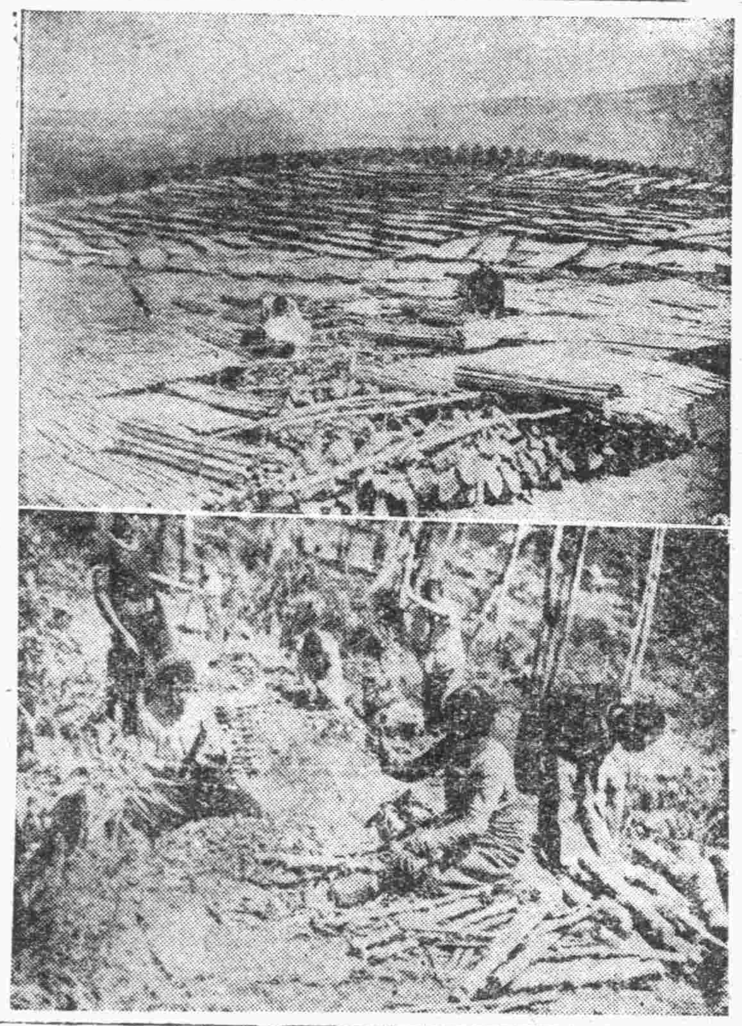

圖（上）為原住民以竹籬遮蔭苗（下）為剝樹皮製造藥材

貫徹增產運動 菲國公佈強制農耕令

（馬尼刺中華電）二十二日由大總統簽字而成立之「菲島非常時宣言法」、附與緊急諸法令公布權限之賴烏爾大總統、二十四日已基於該法以行政命令公布「強制農耕令」、為食糧自給之達成而行大增產運動、該法令之要旨如下：

一、為食糧之增產、菲島內在住一般人不問男女、十六歲以上至六十歲之身體強健者、即須為食糧確保及生產之勤勞奉仕、右勤勞奉仕每週為十七、八時間以內、農耕地域由各州知事市長及村長指定、

一、無固定收入職業者、徵用為長期勤務、

一、情形不得已者、須出代理者、並向政府繳納五菲幣、由耕地動員令行農耕地動員之政府將更發國內有新勞力之動員大號令云

養成技術者 昭南設工業學校

（昭南中華電）與增產建設聲浪適應之昭南特別市四月一日開校、以謀技術者之養成、該校分本科（一年）專科（半年）、募集人員本科百二十名、專科五十名、（自十四歲至十八歲止）之普通學校卒業者、一律免費云、

滿洲國重工業論 建國十二週年紀念

一、爭奪資源世界史之激動

大東亞戰之展開、其雄渾壯大之規模、誠為世界戰史空前所未有、日本皇軍獲得赫赫之戰果、其響與我全東亞者至大、實可謂為神業、吾人於昔日所習見之日滿華地圖而外、更不能不從新瞻擬太平洋與南洋之地圖、更據而面臨世界之大地圖焉。現在更應以全地球面所配置之資源狀態如何？其與現正從事戰爭之世界各國、果有何種關係？略為檢討、更就大東亞資源之配列、與在世界上大東亞共榮圈之使命、滿洲國重工業資源之地位、試加以考察焉。

二、熱源偏在於北方

試就全地球面之產煤資源地觀之、可知自北緯三十度至六十度之寒冷地方、配置最多、赤道附近之高熱地方、雖產煤而為量甚少、而寒冷地方產煤最多、因此可悟大自然生物之妙諦矣。如斯富於煤礦資源北半球之寒冷地方、乃形成現在世界各經濟圈之基地焉。不僅在英美兩國如是、即蘇聯亦莫不同然、在東亞方面、華北與滿洲之煤礦埋藏量、總計無慮千數百億噸、如斯天惠之資源、將來東亞各國國民、鞏固提攜、以建築「東亞人之東亞」其附託之重、豈非在此熱源耶？盟邦德國、其他資源尚待別論、關於煤礦亦為天惠之邦、在大戰勃發之初、尚與英法方面成互相角逐之狀態、自大戰以來、佔領地域之擴大、現在生產能力之龐大、更增加其偉力矣。以是之故、無論在某經濟圈、皆重視煤鐵資源地為其各自之立腳點、完全備具同一之條件、然其他重要資源之分布狀態、在各地面參差不齊、顯然失却均衡、因而圍繞資源而發生種種糾紛之問題焉。

原來以自由主義、民主主義、資本主義為支柱而繁榮之近代國家、其矛盾之暴露、業於第一次世界大戰發其端、即於近代國家發生之初、狡猾英國獲得多數領土、德國雖思欲之角逐、然以凡爾賽條約、為維持強化英美等民主主義國家群之繁榮、其結果使德意不堪其壓迫、竟奮起而謀抵抗、此第二次歐戰之所以發生也。

三、美國之國防產業與亞洲

與英國一體之美國、擁有廣袤之土地與龐大之資源、羅斯福大總統發表爐邊談話：竟以「美國為民主主義國家之武器工場」自居、嗣後漸次移而實行、向擴充軍備與軍需工業而猛進、並禁止輸出鋼鐵、工作機械、石油等物、不承認建設大東亞新秩序日本之立場、不明日本之眞意、欲使復歸滿洲國事變之狀態、其所取之態度傲慢已極、如對日滿資產之封存、結成ABCD包圍東亞之陣線、結果乃使隱忍許久之日本、不得已而訴諸干戈、乘美國以武力侵略東亞擴充軍備之夢、尚未成功、即先發制人、使其無從伸其魔手矣。在擴張軍備途中之美國、為其基礎要素之資源狀態果如何耶？美國為富有資源之國家、固不待言、然就已往之常識言之、皆知現代之產業與戰爭所必須之三大要素、為煤、鐵、石油、而富有此三種產物之國家、即美國與蘇聯是也、然在美國此三大資源之分散、亦占世界第一位、三大資源之次、如銅與亞鉛、在非鐵金屬之中、最為重要、然此二者之生產、又占世界之第一位焉、然在大戰進行中、運輸及勞力稀生故障之今日、生產力愈趨低下、是為不可掩之事實、然在戰前之狀態、其五種重要資源、誠居世界之首位、若更進一步而深加觀察、其不足之資源、仍有相當多數、在科學進步之今日、戰爭必要之武器、亦呈革新之變化、因而戰爭所必需之資源範圍、亦隨之擴大、美國陸海軍軍需委員會曾公表：在戰時為供給國防上不可缺之原料、其全部或一部不能不仰給於國外、誠有講求適當手段之必要、並列舉戰略的資源、其中金屬礦物八種、為鋁之原料鐵礬土、錳、鉻鐵、鎢、鎳、錫、銻、水銀等礦物、皆為美國不足之資源、他如製造武器所必要之特殊鋼、具有硬度、強靭性與耐伸張度、如錳及其他多數鐵合金、皆為不可缺者、其中為美國所富有者、僅有鉬礦一種而已、不足資源之中、如錳、鐵礬土等之一部分、則由美國屬國化之中南美方面、確保運送路而輸入、鎳之大部分、則受隣近加拿大方面之供給、其他則不能不仰給於亞非兩洲、然其供給地則立於美國勢力範圍之外矣。前次美國依存亞洲之主要礦物、為錫與鎢、其國內生產之鎢、不過五成、其餘則還自中國、馬來方面供給之、錫之國內產量、僅能供其需要之一成。而錫、鎢在華南方面、若江南、湖南、廣東、廣西、雲南等處、皆為世界最大產地、錫占世界總產額之五成、乃至七成、鎢亦占五成以上、美國為準備今日之事態、曾於日本進駐越南以前、急於收買該地之資源、由是觀之、美國軍需工業、遲早總有涸竭之一日、亦甚明矣。美國軍需產業之最大弱點、為錫與橡皮、其國內之錫產額、為量極少、即使將來增產亦無甚希望、南美之玻利維亞、雖為西半球之唯一產錫地、然關於錫之一項、仍以亞洲有絕對的支配權、以現在馬來、越南、泰國、緬甸、華南等處產錫額觀之、實佔世界總產額三分之二、而美國消費額之六成以上、則仰給於馬來荷印方面、橡皮之輸入、亦全部依存亞洲、其全輸入之百分九八、則由馬來、荷印、錫蘭、越南等處、在美國中南部地方、雖亦試行栽培橡皮、事實上終歸失敗、又於戰時思以人造橡皮代用、然美國之人造橡皮工業、尚未就緒、與德國相較、則猶為幼稚、欲適應現代戰之需要、製成高度精巧之兵器、殊為困難也。（未完）

齒每天用以咀嚼食物易留渣滓腐蝕而傷牙齒必須每天用上等牙粉刷之所謂上等牙粉即具殺菌作用不傷牙磁去垢迅速一種清涼快適之感常留口中口熱口臭可除合乎此等條件者只有現在新出之老篤牙粉

老篤牙粉

總發行 山田製藥株式會社 上海・青島・天津・大阪

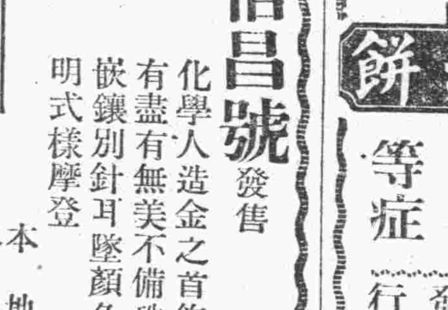

去疲勞

心身過勞之後、體內疲勞素必見增多以至全身乏力、四肢鈍痛、此時如服本劑、可以迅速恢復、而感輕快。

【包裝】100片 300片

高單位維他命B1劑

強力 米太寶靈片

總發行 武田藥品工業株式會社 日本大阪

萬寶眼鏡店

專採嶗山茶墨晶石

自設電機 創磨各種 新式眼鏡 出品精良 定價低廉 如假保換

青島河北路廿九號

雲南天產戒煙奇藥

蝴蝶草

鴉片白面 自然斷癮

青島總代理 大合益藥房 電話(二)三八六八號

分銷處 廣安藥房 建美藥房 膠縣東門大街承興冠服店

異軍突起 名中先鋒

選擇原料 加工精製

各百貨店均有代售

五星牌洗衣皂

電話購賣 專人送上 去垢耐用 價目克己

青島新興肥皂廠出品

高級純毛織造

地毯 西藏毯

大小各種豐富

廉價出售

瀛洲大旅社內 電話二、三七七八 一號

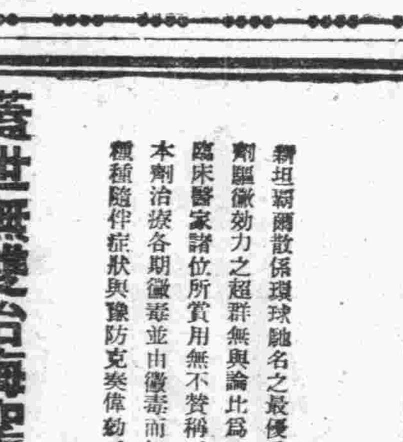

電力吹風機

節省煤炭 增強火力 家家樂用

普華工廠啓

青島西山路四號 電話三〇八四二

信昌號 發售

化學人造金之首飾應有盡有無美不備珠鑽嵌鑲別針耳墜顏色鮮明式樣摩登

照相戒及瓷相板

瓷質晶瑩 照相無晰 如蒙定製 無任歡迎

本外埠願代理者 函索章程即寄

地址青島平原路十三號之甲

小兒聖藥

李琴圃福幼餅

擅治小兒驚風發熱瀉痢等症

李琴圃兒科醫院發行

吳縣一路九號 電話二四四七六號

青島濟南各藥房均售

光華玻璃工廠

製造販賣種類

醫院用品 化學用品 應有盡有 家庭用品 品質高超 各種瓶類 式樣新穎

顧客自出式樣 本廠均能照作 定期不誤 保管滿意

電話三局〇五六七

青島大成路七五號

水火無情

天有不測風雨 人有朝夕禍福

一船貨頃刻沉沒絲毫不見 千百萬家財霎時化為灰燼

元一行

蓋世無雙治梅聖藥

新坦覇爾散

新坦覇爾散係環球馳名之最優秀製劑驅黴効力之超群無與倫比為一切臨床醫家諸位所賞用無不贊稱。本劑治療各期黴毒並由黴毒而起之種種隨伴症狀與豫防克奏偉効。

一號〇・一五瓦 二號〇・三〇瓦 三號〇・四五瓦 四號〇・六〇瓦 五號〇・七五瓦 六號〇・九〇瓦

五淋白濁靈藥

特靈伯爾

五淋白濁、只以內服立即痊癒、一瓶斷根克奏神効。扁桃腺炎、中耳炎、感冒、疔、瘡、齒槽膿漏、蓄膿症、丹毒、膀胱炎、產褥熱、白帶下、化膿創傷、亦確實奏効、一兩日內即、迅速下熱、使患者有、起死回生之感。

二〇片 一〇〇片 五〇〇片

第一製藥株式會社

滿洲第一製藥株式會社 奉天市大和區琴平町

代售所…各地大藥房均有

用法簡便 効確持久

碍疴好司散對於一切炎症性疾患・疼痛・跌打損傷等、確有偉大之消炎・止痛・退腫諸作用、速解病人苦痛、而發揮其治療効果

【特徵】

一、藥力持久、而無引起皮膚炎之副作用。

一、臨用加水攪成糊狀、塗於布上、貼在患部、立感爽快、是法簡而効速。

一、價格低廉。

主治 感冒、肺炎、扁桃腺炎、齒痛、神經痛、跌打損傷、火傷等。

包裝 100瓦 300瓦 500瓦 一磅

AM-PE3.31T

消炎止痛 濕布劑

碍疴好司散

補血強精賀爾蒙劑

參茸補爾命

精良葡萄糖注射液

固兒可能

葡萄糖鹽化鈣注射液

固兒可能鈣

純精鹽化鈣注射液

鹽化鈣

青島市雲南路七十九號

華北製藥工廠

電話(二)五四四九號

凱塞林爾與特日將兵壯烈玉碎 全民滅敵決意益堅

伊宣傳處長昨披瀝感激談話

盟邦日本陸海將兵、守備凱塞林、爾與特兩島、猛烈感戰殲滅敵獲約兩師之兵力而壯烈玉碎、其忠勇報國之精神誠能動天地而泣鬼神也、消息傳來、全市中日官民莫不同申感激欽敬之意、而益起擊滅英美之決心、敵愾同仇、實力應敵之氣勢益爲高昂、青市政府宣傳處伊處長、對盟邦陸海將兵壯烈玉碎、披瀝決意如下：

盟邦日軍在凱塞林爾與特島方面玉碎之消息傳來、吾人對於忠勇奮戰義氣千秋的秋山田兩將軍以次全體將兵深致敬表惋惜哀悼之忱、並對此種崇高道義精神深表示敬意、查兵凶戰危、古有明訓、交戰國家之互有犧牲、乃爲必然之事、無犧牲者、不能成其爲戰爭、是千古一例者也、溯自大東亞戰爭勃發以來、盟邦以破竹之勢、戰無不克攻無不取、尋就海島方面論之、迄今已完全攻略南洋制霸印度太平兩洋、一面觀敵所向無敵、其中有一二地點玉碎、殉戰之事、正如全幅紅點夾雜一二黑點、反觀敵方之節節敗退、喪生遺城者、正如全幅黑點或有一兩處紅點夾雜其間、不能成其爲紅點、我方之黑點、在群紅之中、亦無所謂之黑、假使我們對於玉碎之事、有所狙喪、則被敵人之一片黑點者、又將如何耶、所以哀悼自屬哀悼、士氣仍爲士氣、我方鑑於此種崇高道義精神之向世界表現、足以充分樂觀戰爭之前途、試看盟邦以往歷史的勝戰、例如日俄戰爭、當年之事實、何嘗不是運用此種最高忠勇愛國之精神、以達成其最後之勝利、可見最高的忠勇道義精神、乃是把握勝戰之鐵證、自古以來、不獨戰爭之爲然、舉凡一切事業之成功、其間必有艱難困苦存在、以反映其成功、治事者必須經過此種波折、乃趨於成功、是亦千古一例、所以當此玉碎之事、深足感勵將來、啓發吾等敵愾同仇之心、堅定吾等必勝之念、再觀德國作戰、亦爲節節勝利者、然亦曾受過英人之空襲、最近乃大舉空襲英土予敵以致命之打擊、足證戰爭之犧牲、乃爲循環之事實、并感想到我軸心國人作戰之精神、確乎遠勝於反軸心國人者、將來最後之勝負、必於此點以判別之、吾人始終對於大東亞戰爭之前途、抱負必勝的樂觀、深望我中日國民、以及全東亞人民、更不拘前方後方一致沉着應戰、勝利之神終必歸我也。

青日僑舉行 感激慰靈祭

華北興亞奉贊會青島支部主辦、二十七日上午八時、在青島神社神前嚴肅舉行、凱塞林、爾與特兩島玉碎日軍勇士、感謝慰靈祭、舉結集在青四萬日僑決意、堅奮向大東亞戰爭完遂邁進云。

繼英靈之遺志 傾全力而奮鬥

重富在京報道班長廣播

對於當太平洋決戰場之凱塞林、爾與特兩島、山田、秋山兩少將以下四千陸海將兵、二千軍屬壯烈至極玉碎、在華北四十萬日人、以「應報勇士之血潮」爲決意、期同增產增強作戰完成邁進、北京二十五日午後九時、重富北京大使館報道班長、由北京廣播電台以「繼六千五百之英靈、我等亦以戰死之決意、傾全力奮鬥」爲題、作廣播希望各人士一致奮起云

京津徹查囤積物資 影響青市物價跌落

華北政務委員會、以當此戰時下、爲安定民生、增強戰力、已經樹立經濟體制、實施保諮、平抑物價、獲有偉大效果、乃一般暴利商人、不顧道義利益、只圖自私自利、囤積居奇、且無法紀、破壞統制經濟、以致物價日昂、尤以去秋以來迄至今春爲止、物價飛騰高漲、各項物品雖均有公定價格、但均不以公定價格買賣、竟猶開私市、操縱增盤、似此情形實係戰時經濟之一大障礙、華北政務委員會、對於安定民生、平抑物價、努力生產、增加物資、早具決心、並已決定澈查倉庫物資囤積情形、以謀物價之減低、京津方面、經過澈查後、查出囤積者多起、均已依法辦理、濟南亦正澈查之中、青市各囤積商人、因受京津濟方面澈查之影響、亦均將囤積貨物大量出手、或移出倉庫之舉、聞青市方面對此、亦正態度對策之中、但以市面情形觀之、物價將不致再漲云

各種雜糧 無甚升降

青市之各種雜糧市況、近週以來每日均有續落情勢、但仍已落至相當低度、因之二十六日之各種雜糧又行平和、無再升降、小米每斤仍爲二元五六角、小麥每斤約二元八九角、高粱一元二角、黃豆二元左右、綠豆約二元、小麥粉三元二三角、近來之來源尚屬暢旺、觀其銷下情形、暫時似不至返升、但亦無大跌落云、

雜貨行市 略見返升

青市之各種雜貨行市、二十六日之交易狀況、因恒週末之故、人情頗示超越態勢、且內地日貨缺乏之故、人價稍見恢復、各貨乃略見升、溫州白糖零價二百四十八元至二百五十二元、忠興二號砂糖交價四百七十元、老同由純價格三十六元至三十七元、提屏紙一百七十七元至一百八十元、雜誌本升至六百元、謙升元書紙一千一百元、今市雖則轉升、但前途似不易穩漲云、

現生油市況 仍有下降情勢

青市之現生油市、連日以來、呈示續落下降情勢、惟二十六日之現油交易、人氣略見起色、因之生油價格乃見些許返升、以六百元價成交、但市氣不甚活潑、故難成交、該成交之價格可謂不低、今日星期日無市、下週內或仍不至上升、下降之氣氛較多云。

濟宣傳督勵班 赴鄉區工作

（濟南分社通訊）濟南市合作社聯合會、以政濟農村督導增產、爲實際黨之工作、故該社宋富務理事、有鑒於此、擬使四鄉區域內之農戶、普遍加入合作社爲社員、以期發揮合作社無遺憾之總機能、而謀工作圓滑推進、現令指導係主任陳玉碎、及以下全體職員、組織宣傳督勵班兩班連日赴本市周邊各鄉區、召開座談會、展開現地宣傳工作、以達成區域內農戶普遍加入之目的云。

我的決戰生活

市立女子中學 高三 周坤玉撰

我是學生、大東亞戰爭下負有重大使命的學生、現在、戰爭已步入第三年決戰的階段、中日同盟實踐期間、我要由消沉的氣氛中振發自拔、以不屈不撓的勇氣去針對着目前的需要、本着新的方針去實行新的使命。

大東亞戰爭是全東亞的保衛戰、解放戰、每個人都負有完成決戰體制確立大東亞建設之重任、並無前方後方輕重之分、而武力戰、政略戰、經濟思想戰並重、無尤重活中必需的、我要實行簡易生活、簡素衣食、衣取其樸素保暖、不必講求華美、食求其飽餐、不必講究珍貴和美味、無用的消費更要減除、以我要自肅自戒、養成純正思想、以「互尊」「互信」「互諒」之友情爲基礎、積極發揮中日兩國友誼間之「同甘苦」「共生死」之精神、同胞共一共艱難、和前線將士分一分辛勞、以滅私奉公的決意、忍受個人的困苦、以爲國犧牲的決心、達成勝利的期望。

三、爲東亞的和平、我要實行的是衛立市心思想戰、所以我要自肅自戒、…產、因爲決戰體制下之華北爲兵站基地、故實施增產運動、自是目前要務、且當此春初、我們要勝手胼足的展開具體的增產活動、以祈盡後方基地之責任。

因爲「有健全的體格、才有健全的精神」所以我必定努力鍛鍊身體、做一個健全的國民、大東亞決戰的一個戰鬥士。

避免一切足以影響友邦友誼的行爲、以達成眞正的親善盟約。

因爲在戰爭狀中、人人都感到物質享受不足和物價上漲的痛苦、故節約也是決戰生活、積極的乃是我們應協力生產、努力增產、以完成決戰生活、日常生活養成決戰生活化。

我要拿出最大的決心、做最大的努力、實踐我的決戰生活、朋友們、願共攜手完成決戰中我們的偉大任務吧。

濟查獲百廿餘起

主要人犯帶局訊辦

（濟南分社通訊）華北全地域濟南由日過臨南年後、各種日用必需品價格猛漲、尤以食糧一項、價格尤爲驚人、華北政務委員會當局、爲顧及民生嚴禁暴漲及操縱起見、曾於日前首先於北京全市實施檢查結果、查獲囤積居奇之商人爲數甚夥、濟南市方面、則由警政局副局長震以院來濟、實施調查、事先經由山東省警察總署長之協力、並得中日各機關之贊助動員、經濟警察之總力、組成濟南市物資檢查班一班、共分十組、連日努力認眞實施檢查、已於前日檢索完竣、據查封綢紋雜貨絹紗等共計一百二十餘起、並將主要犯人帶局聽候訊辦、予全市一般囤積居奇之奸商一大鐵鎚、省會警察總署署長、對此並發表談話如左：此次本署於日前十八日奉省政府轉奉華北政務委員會命令、以華北各大都市物資缺乏之價格暴漲、一般奸商難免不無操縱囤積情事、飭即派員認眞實施檢查、並着即時出動、奉此當於即日選派本署經濟警察課及各區分署、經濟係職員若干人、會同省政府各關係機關職員若干人、聯合組織濟南物資檢查班一班、該班共分十組、當于是日總動員各組分赴本市各大倉庫實施檢查、自開始檢查之後、各組職員無不努力認眞實施、又承省府當局、共勝之協助進行頗爲順利、經檢查之結果、已檢舉囤積貨物案件一百二十餘起、自此次大舉檢查後、想本市物資定能流暢、物價亦將逐步減低、再查此次之檢查原爲搜查一般奸商之私存貨物應加究懲、以安民生爲主旨、其安善良商、務要正常交易、勿自爲擾攘爲要云。

力求警察素質向上

錢局長談出席會議經過

華北政務委員會警政局、爲謀全華北警政改善、俾內務行政日趨向上起見、特召集華北各省市警務首腦者舉行警政會議、計自十四日開始至十七日閉幕、本市錢局長業已返青、茲據該氏發表談話如次：此次警政會議、華北各省市警務廳長警察局長及警務首腦者均出席、各處提案甚多、其至要者爲整飭紀綱、其次爲編制教育人事經理保安特高警法保甲經濟各部門、各出席人員均以無限關心之討論、陳述意見、再綜合討論情形以爲結果、共本市提案（一）人事制度之改革、以求警政之向上案、（二）改革居住證申請手續格式并採用十指指紋以收實效案、（三）關於外事警察行政、擬請每年度分兩期舉行全華北外事警察行政聯席會議、俾交換意見、以期集思廣益推進外事行政效率案、均經通過、其餘提案均予保留情形良好、本市警政改善、將來於繁劇之中、定能日趨向上云。

社會局召娛樂場代表 昨舉行座談會

郭科長說明開會意義

青市社會局、頃以當茲決勝年、邁進必勝階段、實踐決戰生活、力行節儉、乃戰時下民衆所應共同努力者、而青各娛樂場所、每次上演劇劇、頗假奢昂於節約之意實有違背、爲期全市一體貫行決戰生活、力行節儉、特于昨日下午三時、在社會局厚生科、召集各娛樂場所代表舉行座談會、出席者、社會局郭科長、胡股長、建設局鄒科長、警察局齊科員、財政局朱健秋、中和代表王培信、明星代表曹藝室、上平安代表王大庸、光陸代表周一心、金城代表包季亭、台東代表孫壽祺、福祿壽代表林子明、慈光代表張漢亭等、席間由郭科長說明此次座談會之意義、旋即互相懇談、茲將郭科長談話誌之如下：

今天邀集臨時會議之意義、對於本市各娛樂場所之建築、及限制票價座位等、事項、向諸位約略一談、在已往各娛樂場所、向來與官廳毫無連絡、也是因爲官廳未曾規定適當方法、使各戲院遊藝辦理、以前本人當不知有此種情形、自從調任厚生科以來、對於此事、希望徹底整頓、以期達到官民通力合作之目的、此點須大家協力官方、始能獲得相當之成績、如各戲院由京滬聘請名伶來青獻藝、警察、社會兩局都應具有呈請批准後、方可開演、因正值參戰時期官民一體實行節約奢侈費用力應撙節、擬應稍加限制、票價最高不得超過十元、凡票價兩五元及五元以上十元以下者、在票價內加收慈善捐一成、以資救濟一般貧苦同胞、各娛樂場之建築、爲防患未然實有改善之必要、此事有關本市市民之安全、並非一人之事、如有任何危險發生、對於該方損失非小、近期太原某戲院、因觀衆過多、樓座倒塌、該多數男女觀衆受傷、希望諸位得知應多加警惕、回院後、可請行家詳細查驗、自即日起、官方時派員赴各戲院實地勘察、不合者即可停業、決無通容之餘地、此點務各位注意、關於站票不可太多、以免擁擠、有礙場內秩序、易生危險、尤以樓上爲甚、本應一律不准售賣站票、姑念其相治已久、若一旦完全取消、於該場營業上、不無影響、擬特加價倍限定額數、光陸最多不得超過五百人中和最多不得超過一百人、東鎭光陸最多不得超過四百人、所有站票一律在樓下、三面票關係地下不許妨礙交通、並不准在樓上站立、如查所售票、有超過法定數目、一經查出分別處罰、嚴守對號入座以免擁擠而致生事執、走道不准加添椅凳、戲院內設施、應力求完善安全、須設法使之流通、爾所尤須注意醫藥、各戲院應設有消防器具、院內電線時加以檢查、以免電線走火、演唱京劇不論時裝或戲劇影響變態頗多、大、日後立應酌量改革之。

魯驗發公司執照 展期半年

（濟南通訊）山東省政府、准華北政務委員會經濟總署咨、驗發公司執照規則、前經實業總署呈請核准展期六個月、至本年一月六日止、業經通行遵照在案、茲查年以來、各商公司呈請驗發執照者、固居多數、而華北地區以內、前經登記領照之公司、爲數何不止此、近兩月來、本署積極改組、商民或有不明瞭之處、因而未能如限呈請、自當酌予原宥、現爲體卹商艱起見、復經呈准再展限六個月、至本年七月六日止、以資清結、咨請查照飭遵等因、省府准咨、通令所屬轉飭各地商會、切實遵照辦理云。

共匪是建設障礙我們必須除掉他

努力增產安定民生

春耕伊始各方面準備工作

大東亞戰爭已經邁入決勝階段、當局呈可爲邁進之局勢下、吾等所擔負之途徑在於安定民生、在於自給自足、確保食糧、而青年學生方面、教育局更已決定確權計劃、不日全市即可熱烈的展開增產之運動、已熱烈的展開宗食增產工作、青島市已熱烈的展開增產工作、食糧增產之要義、在建築落地中佔有重要地位、全市民衆在錢市長領導之下、去歲對於食糧增產工作、已獲有優良成果、本年春耕伊始、各方面對於農業增產工作、均在努力進行準備之中、關於農村方面現正由膠即勞三縣事處、地區合作社聯合會等積極計劃、至於市區方面、一般民衆亦將利用庭院之閒地、力、戰鬥加強之責任云。

推進鄉鎭教育

俾地方教育充分發展

教育總署以華北各省所屬各縣知事爲地方行政長官、興學係百年樹人大計、當此新中國建設伊始、又值決戰體制之下、故地方教育行政機構并力求組織健全、不足以收推進教育之效、是以各縣縣各級學校、以及社教機關之監督指揮、皆由各縣長負其全責、爲積極推進鄉鎭教育、促進地方行政效率起見、特據第三次教育行政會議之議案、咨行各省政府於辦理縣知事考續時對於教育行政特予以注意、務期鄉鎭地方教育得以充分發展、青島既爲三鄉區、對於鄉鎭教育、亦應積極推進、市府並咨後、特飭令市教育局及三鄉區辦事處推進、以收鄉鎭地方教育得以充分發展云。

烟台等十七市縣 完成獻銅責任數量

唐省長特電令嘉獎

（濟南分社通訊）當茲大東亞戰爭完遂勝利、特設獻納銅運動、以供全省各道市縣區、積極推動、自去歲十月一日開始全省各地、同時展開、民衆等均能了解政府、發起獻納銅類之意義、熱烈擁護踴躍輸將、迄今已收有偉大之成量、省府爲獎勵各該市縣等已以烟台等十七市縣完成責任數量、共收獲銅〇〇萬公斤、尤予以電令嘉獎、茲錄原電如後：查本省收集銅類、曾電令於卅二年十二月內提前收齊遵照在案、茲查烟台、濟南兩市及龍口、蓬萊、黃縣、榮城、高密、昌邑、臨淄、聊城、陽穀、壽陽、鄆城、禹城、臨邑、陽信、德縣等各縣縣、均能遵照規定期限如數收集竣事、足徵各該市縣長等督導有方、民衆亦能深曉大義、熱烈獻納、殊堪嘉許、仰更勗勉公本省長有厚望焉。

太原獻機金 逾十三萬元

（太原通訊）新民會太原市總會、自開始募獻機金以來、截至目前止、已逾十三萬元云。

晉鐵路局確立 自給體制

（太原通訊）爲確立自給自足之體制、太原鐵道局特擬定生產計劃、逐漸着手實施、依此該社員所受之恩惠實鉅、而一般民衆、亦獲益匪淺云。

魯縣政日趨刷新

唐省長訓勉各新任縣長

（濟南分社通訊）魯省長唐仰杜氏、以縣長爲親民之官、昔稱人民父母、其所施行者、於一般民衆生活、諸以關係乃國家行政區域之單位、亦即建設國家之基本、故縣長之職責、極爲繁巨、而責任尤爲重大、故縣長最重要之條件、爲人格與精神其治安尚未達到完全底定之區、縣長之體力精神、尤爲必不可缺之條件否則身體不足以耐勞苦、精神不足以當繁劇、必致尸位素餐、一無振作、絕不能適應新時代之要求、爲此特對各新任縣長屢予訓示、飭各該縣長等涖任後、應先確定施政方針、本政府所指示之縣政要綱、係對於全省一般狀況、各縣如有特殊情形、不妨因時因地、斟酌損益、以求適合實際、當此非常時期、各該縣長等、應自涖任後即洞察境內治安與民情狀況、此時須以穩固縣保安隊爲第一要件、更應招募附近武裝保甲自衞團、及郊鄉長等劃切訓話、須將本政府各該縣長之政令意旨、詳細闡明使其徹底了解、在過渡縣保安隊時、須詳察其任務及服務狀況、而加以適切之指導、最低限度、應熟悉自小隊長以上幹部姓名、其品格與戰鬥精神能力、尤應一一明悉、對於特殊之下級官佐士兵、亦須分別詳知、此乃統轄保安隊之根本條件、亦即指揮保安隊之基本方法、該縣長等、雖在公務殷繁中、對於縣境每月亦應巡視一次、本政府頒行各種刊物或宣布政令或發布縣告、或藉示知識、公務如能熟讀、在巡視鄉鎭之際、尤用爲講演材料、詳明他國際、情形、藉此地處理方法先使人民徹底明瞭後、再監督實施、必能革除積弊、刷新縣政云。

呂分局長封翁 明日發引

市南警察分局呂分局長之封翁、於日前逝世、各界悼惜、已定於本月廿八日午前八時受吊、午後一時發引、暫厝於萬國公墓云。

青警察局偵緝股 破獲大竊盜團

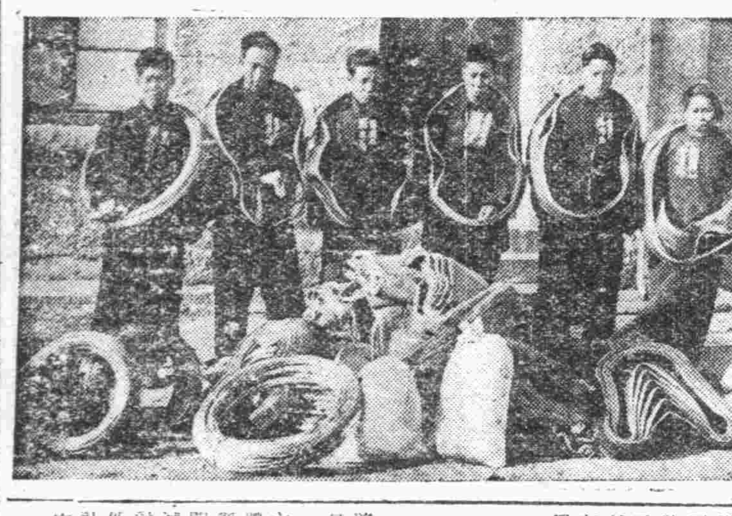

青島市警察局、以近日竊盜案件屢次發生、經市警察局迭次破獲、氣勢稍殺、市警察局爲澈底肅清、警團地方治安起見、特會飭偵緝股官警、明密查訪四出偵緝、當於日昨據該股警長王雨安報告、在貴縣路查獲竊盜首領孫鳳堂、并跟蹤查獲萬衍孫殿明、王獨玉等數名、供認曾同在廣西路鐵路合作社、竊得毛毯九十餘條、經劉宗義劉宗禮等變賣、復於去歲末同夥又加入毛鴻志匡實三等、將電汽倉庫門鑿破撬開、竊得絲線鐵絲多數、經張樹文介紹賣於孫秀林、得洋四千餘元、復夥同李振海在廣山路將德昌大利商行門鑿破、竊得白布卅七疋、自行車帶卅付、面粉五袋、已將車帶變價得洋五千七百餘元、俵分各等情不諱、當經該局偵緝股派警將全案人犯捕獲、并將介紹人及消贓人等、先後抓獲到案、并將贓物分別起出完全發獲所有人犯刻已訊明核辦云。（寫眞爲竊盜團體主要人犯）

惠民縣肅正地方 開警務會議

（濟南通訊）惠民縣長王佐爲確保地方治安、安定民生特于日前、召集本縣各警察分所長及保安隊各分隊長、在縣府大禮堂舉行警務會議、同時全體參加、如儀開會後、即由王縣長作懇切訓話、繼開始討論關於維護地方事宜、結果對肅清匪患有效方法、均有詳盡檢討議決、并議決其他要案多件、至五時許始圓滿閉幕、預計今後隊內綏靖匪共、當不難完全肅清云。

滋陽縣勵行 新國民運動

（濟南通訊）滋陽縣長賀鳴皐、爲昂揚參戰意識、確立決戰必勝信念、勵行新國民運動、實踐決戰生活、以期戰爭早日完遂、特與宣傳科、擬具決戰生活日實施計劃、以每月八九兩日間、各機關學校實踐對大東亞戰爭、勝利點綴行簡易生活、勵行徒步運動、停止宴會娛樂、并以八九兩日例行防空演習、檢查一般防空設施、復於本日集一般人士、徵民曹及滑縣友好懇切、促進實踐大東亞宣言及中日同盟條約起見、舉辦中日滿懇談會學生辯論會、地方有力者座談會等項工作、實施以來、各界對決戰生活、均有充分之表現、所收效果、極爲良好云。

善鄰電影大會 中日同志會定期舉行

中日同志會自成立以來、對於闡發中日同盟條約之要義、昂揚親仁善隣之精神、極爲努力、會迭次舉辦演講電影大會參加民衆均能充分瞭解、頃該會定於三月一日在光陸大戲院舉行強化善隣工作電影大會云、

鄒縣舉辦 宣傳講演會

（濟南通訊）自三十三年度開始之際、鄒縣當局、即展開強力之宣傳工作、日昨又有華北電影巡迴放映班抵縣、當由縣府派宣傳科張員、洽商在縣放映宣傳影片事宜、并通告各機關團體及城關民衆、於晚七時在新民會大東亞戰廳放映名貴影片、計一「決戰之下」、二「水滸日本」、三「歌聲淚痕」等三部、到場觀衆達九千餘人、情形甚爲熱烈、在放映影片休息時間、并由宣傳人員講演、以復興東亞保衛中華、及剿滅共匪安定民生等爲題、深得各界熱烈參加、此次電影放映、頗收宣傳效果云。

鐵騎銀瓶傳

王度廬著

第十九回 夜闖高廚擷劍自悔 銀燈暗暗美人怨衆 (5)

只得與韓柱子夫婦也都在這裡用了些餅類稀粥之類、鐵方就同這裡的人打聽那官眷早飯的去向、這裡的人就說：「你打聽的是由陝西調到京都去的那孫大人的家眷嗎？昨兒比這邊走的時候就由這裡過去了、是六輛車、七八匹馬。」鐵方就故作驚訝地問說：「有那麼許多的人？」這裡的人就說：「人家是知府、四品官、調到京裡更得陞一級、再說那位官太太娘家的官更大、又是丫鬟、又是婆子、奶媽、淨這不就占了四輛車、跟隨保護的人更不計其數、瞧這樣、聽說過黃河的時候還過了刻啦！本來這一帶頗不平靜、西邊的道上有毛匪、蠍兩有七八十、東邊還有比毛匪更利害的呢、恐怕那官眷的車、拉着那麼許多隻大箱子、走在路上招哪個賊不眼饞呀？這得出事！」這才趕過來的趕車的、却說：「大爺、我想咱們也不要再走了吧？天氣可不好呀！」鐵方生氣地說：「天氣不好你就不能夠趕車了嗎？」趕車的說：「我能夠走、騾子也能夠走、我這不願意就誤一天路、嘛您說呢？可是走不了可怎麼辦呀？」這裡賣飯的人也說是：「常出門的人都能夠知道、路上的人很少、又是這大氣、可眞是不能夠走、這鎮店有店、現在就有人住下了。」鐵方雖買也有一些猶豫、可是韓柱子因爲是新娶的親、急着要找事做、他就不肯放過前面的官眷車輛、他在車上先着了急了、就嚷嚷着說：「我看這是東來西往的大道、絕不至於出什麼事、什麼打槓子的套白狼的小毛賊、也絕不敢到咱們、成群打夥的強盜可又不能把咱們看得上眼、讓我說目前往前去吧！本來咱兒就已經耽誤了一天啦！」於是鐵方也決然說：「走！趕車的！你若能夠給趕出五十里去、我就加給你五錢銀子、多走十里多加一錢。」他總記的這個賞頭、不算是小、當時這趕車的也就振奮起來了精神、鐵方又連他所吃的飯錢、喝的茶錢、全都代給了、他更不能夠不多賣點力氣、於是一車一馬就離開了這個鎮街、又向東緊緊地行去、趕車的只是揮鞭而着騾子、也不再說抱話了、可是天色却越來越陰沉、又行下有二十餘里、竟然細細地落下冷雨來了、這個地方是四外遠曠、可以說是「上不着村、下不着店」。又冷又荒涼、鐵方忽想起來他正在甘肅的那件老羊皮襖了、覺得若在手邊、穿上了也好、韓柱子在車裡面看着手腳、他的太太倚躲把新箱被也打開了給他圍住在身上、趕車的都罵了十里一錢銀子、倒沒有什麼感想、反倒覺得更加勁、這時後前後、湖面再沒有別的人、可是他們又向下行了一會兒、忽聽身後響蹄聲音、自遠而近、鐵方還待一回頭、從馬上腦着兩個人來、就見由西邊飛馳來了四匹馬、鐵方還以爲也是冒雨趕路的、他倒沒有十分注意、可是不一會兒、那四匹馬就趕來越近、人身馬影已然臨到眼之前、他就看到了的鋼刀鋼鞭等、還防兩旁裡的柱子說：「可有強人來了！你們不要怕！你看我給你的妻子就是了！」這時趕車的也嚇呆了、幾乎嚇壞棒兒扔在地下、鐵方對鐵然一聲喊出來加鞭直驅、就和笑着說：「用不着怕！你看我手裡的是什麼東西？難道還敵不過他們四個人嗎？」說話之間、就聽「嗖嗖」的一聲、後邊的那四匹馬都已來了。

今日廣播節目

▲九、三〇（北京）新聞
▲九、五〇（北京）西樂唱片
▲一一、三〇（京）兒童時間 音樂、和大傻的故事 童話、島上奇花
▲一一、五八（青島）[illegible]
▲一二、〇〇（東京）報時、（北京）娛樂節目、一絲竹合奏、二單弦青石山、一水調歌、二山坡羊、三水紅花四、雪中梅
▲一三、五〇（北京）娛樂節目、一梅花調黛玉葬花、二腔子戲打瓜
▲一四、三〇（北京）新聞
▲一五、〇〇（北京）京劇清唱鍘馬
▲一八、〇〇（東京）報時 北京新聞
▲一八、二〇（北京）兒童時間、一、談話、決戰體制下的小朋友們、二、唱歌一鬃遊戲之歌、一蝶、三、捉犬
▲一八、四五（青島）預報當晚節目
▲一八、五〇（北京）一周大事述評、三、故事、幫助別人就是幫助自己
▲一九、二〇（京）新民時間 由崇殊談到青年吸毒劃成之
▲一九、四〇（北京）演講 增產必勝決戰必勝 高伯先
▲二〇、〇〇（北京）新聞
▲二〇、二〇（北京）新相聲 無題
▲二一、〇〇（京）京音大鼓 大西廂
▲二一、三〇（北京）由天津電台轉播單人話劇天姬之道
▲二二、〇〇（東京）報時（北京）新聞解說（青島）地方新聞、預報節目
▲二二、三〇（北京）京劇、

一年一度 偉大犧牲
買一枝送兩枝
期限十天 過期截止
派拉蒙金筆
政府註冊謹防市上僞貨冒充
暢銷全國獲得政府當局嘉獎
永遠保用・經濟如意 登峰造極・國產之王
派拉蒙金筆 屬子…一年老一年 出品…一年精一年 銷路…一年大一年 聲譽…一年盛一年
好筆遲早要買 贈品意外收獲
贈券 憑券不論任何金筆一枝一律奉贈毛筆乙種兩枝在此期間 廣告限有效三天每人限購三枝
美利時分行 青島中山路 北京王府井

永生祥 地毯古玩店
美術地毯 硬木棹椅
三代古銅 三代舊玉 歷代古磁 名人字畫 金石端硯 翡翠寶石 搜羅珍品 不必細載 陳列滿堂 廉價出售 駕臨參觀 無任歡迎
青島熱河路九號南頭路東

劇除牙患 永華齒科醫院
齒牙爲石灰化之堅硬器官生於口腔屬消化系統。主要機能係咀嚼食物混和涎液洞成食塊以助胃之消化。且能調整容貌爲參與談話之發音。吾人牙齒一旦有疾異常痛感非有經驗醫師難除此患本院在青執行牙醫二十餘年對於齒科諸症及鑲補治療也有奇效經驗
院長 牙醫師 劉永華
院址 山東路一二三號樓上 電話二、七〇六二號

昆明大藥房 附設專科 花柳淋病院
一種花柳梅毒苦海無邊回頭是岸第一部傳染其子斷子絕後遺害全家所以本部對於花柳十數年之經驗再三說梅毒以研究上便毒軟性下疳男女淋病入骨節身體關節疼痛醫療慢性淋病可以保險去根病不愈不收分文決不失信言請患者諸君試之方知言之不謬也
地址 東鎭昆明路四十二號

元寶牌肥田粉（無機質完全肥料） 牌子最老 効力眞高
雙十牌肥田粉（有機質完全肥料） 價錢公道 貨質特好
本牌肥田粉分大小兩種大包雙蔴袋裝每包九十公斤小包布袋裝每包三十公斤
本牌肥田粉用草包盛裝每包五十公斤
青島元記商行 電話二、九〇二號 電報掛號二、〇九一三

戒烟 黑白毒品 七日斷清
本院運到大宗德國最新藥品、注射、內服、皆能消毒藥、治療、無論煙癮大小祗一星期、完全戒清、戒除期內、不誤工作、戒後無癮、血液、絕無毒質存在、癮保永不復發。
痔瘡 本院治療方法、新額完善、專用藥注射治療、使痔核漏管、自然枯落、決無刀割、火炙、結紮、等痛苦、無論遠年近日、內痔、外痔、脫肛、便血、裂創、及一切肛門等症、一概包治、藥時間、行動自由、並不妨害各項職業。
濟衆診療所 山東路北首一〇〇號

關東菸葉
敬啓者華北輪入公司新由吉林運到大宗關東菸葉、味芬芳較比紙煙甘適口氣且於身體有益、敝號爲便利省金錢主顧起見批發零售、請嘗試之方知名不虛傳也
總經銷處 聚興隆啓 華陽路一百六十四號 電話二、四六九五號

聞
杭州譚故市長 開奠日期通告
敬啓者杭州市譚星文市長於二月七日在杭市殉職除由浙江省政府呈報中央外茲定於三月七日在杭州市政府開奠特此奉
聞
譚故市長治喪委員會 徐志鈞 等敬啓
收件處 青島龍江路二十六號譚宅 杭州浙江省銀行 上海南陽路一五四號趙公館 南京中央儲備銀行

恕訃不週
不孝祝彥等罪孽深重弗自殞滅禍延顯考府君痛於中華民國三十三年一月四日亥時壽終正寢……遵禮成服……讀帖擇吉扶柩回籍安葬祖塋之側 叨在 友世寅年鄉誼哀此訃
孤子 祝彥 家彥 孫 旭 家樂 泣血稽顙
齊衰期服孫……拭淚稽首
族繁不及備載
聞
哀啓者值茲時艱一切從簡……友好恕不另訃
孤子孫祖謹啓

經銷各廠名筆
勝利金筆公司
眞正派克金筆 金頭金星金筆 華文新民金筆 文學古吉士金筆 新型百代金筆 握手萬年鋼筆 其他
支支流離 應有盡有
地址 青島海泊路 電話2七七三〇

元興行
營業科目 輪船入出口報關 長途汽車火車運輸 水火保險 市內運搬 包運各地 靈柩行李 一切手續
代理店 永寧水火保險公司 上海保火保險 日本海上火災保險 大倉海上火災保險 大友海上火災保險 太平洋海上火災保險
青島 電話二七〇八六

家庭經濟

主婦應續密計劃

一家之經濟，首在節勉節儉，也就是努力使生產增加，而極力減絕奢侈與浪費，一家之生計，當量入為出，若每月收入之資，尚不足每月生活上一切必支出之資，這時就應該謀求增殖生產的辦法，以使收入增加，若勉強使一切必需之支出減少，則生活上將處處感到不便與困難。

我國的習慣，多是男人服務於社會，女人操作於家中，男人負着生產，也就是負着收入的責任，而女人卻負着家事及一切支出預算之責任，現在雖有多數女性，亦步入社會中，服務於國家，而負了收入的責任，可是大體上，對於家庭中之料理，仍是照例的由女人維持，換句話說，也就是一家經濟之責，主操於主婦之手，因此，主婦自己首當勤儉，以身作則，佐理家長，按排家務，使丈夫卽不感到內顧之憂，又可以免去家庭中一切的苦惱。

首要者，主婦當預算丈夫每月收入額，再製定支出額，例如每月所需之食糧，零用，房租，公用費，兒女教育費，交際費及有益無損之娛樂費等，一一例表預定，務使其有條不紊，例如每月收入不抵支出，前面已述及當設法再謀求副業等，以增加收入，如每月收入有餘於支出，這時當全部儲蓄，萬不可任意增加不必需之開銷，而當以待將來不時之需。

俗語說，「上山容易下山難」，我把這句話可以簡單的比作日常生活，假如一家，經濟狀況本不甚佳，忽然收入增加，立刻竟會把生活改為豪華不羈，衣食住行，吃喝穿戴，都會講究起來，甚至會把以往之窮難忘掉，這可比作「上山容易」。又假如一家，經濟相當充足，財產富有，享慣了吃喝玩樂的浮華，過慣了不知愁的日子，然而一旦經濟破產，便會感到痛苦萬分，決不會像一般平民一樣的勉強的度活，想起以往的安逸，總會時時刻刻在傷心，這又可比作「下山難」，既如上述，下山難式的生活，當然不能甘心受窮，最後辦法，只有求親告借，以解決窮苦，而仍繼續其既往之享受。

所以說，為了免除上項窮窘之禁，惟有勤儉儲蓄，才是最善之策，儲蓄可使人平常心安，從事職務，漸漸增加資本，擴張業務，若諸隨時耗費，可不靠他人之力，而自己能圓滿解決當時之困難。但借貸必須付息，且得從氣服從於債主，約期一到，即得本利償歸，故因償債而典妻鬻女者，大有人在，到那時，闔圍之家，妻離子散，名譽掃地，兩失，後悔則晚矣。

新潮

生活雜談

閔光予

有人對我說：「你應該坦白！」

有人對我說：「你需要天眞！」

無疑，是有人認定我已戴上了虛偽的面具。我承認：這是一個人走入社會經過一個時期所必然的結果。可是，可哀的是又有人告訴我：「你應當有一點生氣！」那麼，我是一個虛偽而無生氣的「老人」了，漸漸將被一般青年所否認而淘汰。

我嘗以為，藏屈偽面具生活在社會各階層的人物，一定都是些勇敢者，那「虛偽」就是他勝利的記號，就是他進取的武器。可是像我，非但有人認為也已喪失了天眞，沒減了坦白，而且太缺乏了生氣。

一個人的憔悴要振作，需要勇氣。但決沒有一個人會將他的振興保持永久：因為人生的道路是坎坷的，而環境更無時不欲使人適應或受其改造—否則生活上將發生重大的艱困！我欲坦白，我欲恢復天眞，我欲振作！可是自有予我以打擊者的所在啊！但我已經覺悟；把「過去」該告一段落，新的生活繫辭馬上展開！

「擺棄為適應環境而裝成的虛偽！」

大東亞共榮圈之現階段

大東亞戰爭發生之第二年，其戰果之赫赫偉大，擧世各國，均為之瞠目咋舌，但自大東亞戰爭第二年以來，卽入於所謂二面戰爭，一面建設之階段矣，因此日本帝國理想之東亞解放，與夫實現確立共榮圈，與日俱進，唯於獗獗桎梏下的緬甸，菲律賓，今已達成其多年之宿望，以共榮圈之一員，宣言獨立，印度則於馬來，成立自由印度臨時政府，以波斯氏為主席，為殲滅獗獗而崛起，互相提攜，向完遂戰爭而邁進。

如爪哇原住民之參與政治緬甸退還租界，撤廢治外法權等，此皆是於日本帝國政府之八紘一宇，共存共榮之旨，帝國以來之理想，泰義兩國與日本帝國政府締結領土條約，及對中華民國則共榮圈各國之紐帶鞏固，當於大東亞會議時，所採擇之大東亞共同宣言，將共榮圈之道義的性格已宣佈於全世界。

與大東亞戰爭勃發同時崛起之大東亞十億民族，今於同一理想之下，於戰爭方面，建設方面，均已團結邁進，滿洲國以兵站基地，而有飛躍的前進，中華民國更增強生產，確立治安，而向自主自強之途邁進，泰國之軍事，政治，經濟等，均對日強化協力，菲律賓復歸東亞，殲滅獗獗，亦確立自主經濟，緬甸則整備行政機構，強力推進國民組織之再編成等，此為於決戰第三年，所應覺識者云。

掌故　清室軼聞

清光緒皆德宗，生平最惡外洋機巧玩物，即鐘表亦不肯多置左右，後來榮祿向西法，而終無納出於保國救民之意，而終無事以進，時人咸言上喜西貨，然皆論之鐵路，秀水沈淇泉太史，甲午殿試前，補行復試，不記何詩題，其結聯語「重洋」，有日「聖朝原本務，奇技輸重洋」，閱卷大臣，原定一等第十名，及進呈，上特以硃筆密圈，拔置為第一人，觀此可知德宗之儉德矣。

遺失居住證聲明欄

第一九九八八四號居住證遺失　濟南路四六號六戶　陳鳳鳴
第一七五三四六號居住證遺失　恩縣路永興洋行　萬瑞澤
第六五〇三五五號居住證遺失　蕪湖路五號附一七七戶　張成泉
第二八七七六二號居住證遺失　小港山村二二號　丁成恕
第一三二四八九號居住證遺失　高密路四六號　孫克念
第二一〇二九三號居住證遺失　萊蕪路一四〇號仁祥號　張成友
第〇八六五〇四號居住證遺失　平度路四五號一〇戶　徐馬氏
第六〇五六二五號居住證遺失　博興路五三號二戶　宋殿瑞
第一三二七九二四號居住證遺失　冠縣路三〇號　楊松田
第六五八〇三〇號居住證遺失　冠縣路三〇號　焦廷慈
第六三三七〇三三號居住證遺失　榮城路甲二號　呂德才
第二一九六〇二九號居住證遺失　四方興元街四〇號　宋楊氏
第五七三九〇九號居住證遺失　滋陽路五二號一一戶　孫學詩
第一八七七九四號居住證遺失　莘縣路一四〇號　李宗尚
第一三七一四五號居住證遺失　長安路二七號　宋昆龍
第三四三九六二號居住證遺失　桑梓路益字二號　張寶恩
第五三二五七號居住證遺失　豐縣路二〇號甲附四戶　王澤玉
第二三二二一二號居住證遺失　小港一路祥里二九號　高存書
第〇三二一四一號居住證遺失　濮縣路一七號內六戶　李然平
第一七五九二〇號居住證遺失　武定路二九號　俞敬亭
第三五四五八四號居住證遺失　滄口大馬路二〇三號　吳峰業
第六〇六三七八號居住證遺失　福建路一七號　張忠賢

招考中國國籍汽車售票員（車掌）
一、招募人數　四十名以在青島市內居住者為宜
一、年齡　十六歲至十八歲
一、身長　日本尺五尺以上五尺二寸以下
一、資格　普通小學畢業或有同等學力者
一、像貌　以清秀端正者為合格醜陋者不取
一、文件　報名時攜帶親筆履歷書及最近之二寸半身像片與居住證
一、報名日期　二月二十八日二十九日上午九時起十一時止
一、考試日期　三月一日午前九時
一、發表日期　三月一日午後三時
一、入所　三月六日午前十一時
詳情可電詢本社營業係　青島交通株式會社
青島堂邑路十六號　電話（三局）一〇五五

讓受盤聲明
逕啟者茲為東茂號高緣誠東茂號雜貨營業現在無意進行經中人介紹將全部鋪底及一切營業權利營業執照等件完全讓與王奇峰接受改稱東茂號合記繼續營業茲經雙方言明所有東茂號之欠內欠外帳目及保證等事均歸出讓人承當完全負責清理與受盤人無關至於向後東茂號合記生意盈虧等情與讓盤人無涉特此登報聲明
讓盤人　東茂號高緣誠　受盤人　東茂號合記王奇峰

會計師趙光垚代表青島德華顏料社專用福祿牌商標公告
據德華顏料社經理劉森稱本社所製福祿牌煮青顏料承染各物顏色鮮艷茲恐假冒影射者惟利是圖品質低劣... 特此公告

福祿牌專用商標啓事
查本社所製福祿牌煮青顏料專染各種布正線綢等物顏色鮮艷... 事務所　青島滋陽路三十八號　電話二一五七八三號

勸告聲明
敬啓者去年九月二十日有某君在敝號洗皮襖淺灰色西服一套... 青島城武路二十八號德華顏料社啓

出號聲明
敝號於民國二十... 天津路四十九號義盛洗染號啓

盤聲明
啓者敝人... 九如成代表人

緊要聲明
敝人孫張氏夫孫寶芳在世生有三子長子宜仁次子宜鉀三子宜榮... 膠縣孫張氏及宜仁宜鉀宜榮啓

遺失聲明
敝銀行北京分行... 北京分行啓

恭頌海陽縣長韓公大民德政
海陽縣民眾代表　仲德成　王潤生　蔣子雲　陳啟五　牛瑞卿　張樸栄　王炳芳　葛習三　劉鏡海　李玉亭　甲堆東　姜德三　王福昌　遲和滿　李甫卿　李子正　徐道三　蕭竹卿　呂雲峰　車慈佑　于鵬九

出號聲明
敝號... 保舖之居住證第... 特此登報聲明

出號聲明
敝員張承先因故出號嗣後伊在外一切行爲與敝號無涉特此聲明　青島上海路四五號裕泰昌謹啓

出號聲明
敝行爾役陳仁庚出號... 雲南路一〇五號大陸洋行啓

出號聲明
啓者敝號... 已退出本號...

遺失聲明
鄙人遺失青島大陸銀行存摺...

遺失聲明
敝號領有圖記... 台東四路

出號聲明
啓者敝號...

遺失聲明
...

鐵工廠出讓
茲有台東一路某鐵工廠廉價出讓有願要者請至台東一路東首順泰磨房接洽可也

出號聲明
敝號... 住證第〇〇一八八一號... 濟南路一二二號成德昌

青島禁烟局遺失吸烟執照及購烟冊公告
管字第六號
查本局上年十二月間派員赴京請領吸烟執照...

緊要聲明
...

遺失聲明
... 錦州路十六號

遺失聲明
敬啓者敝號由高密... 高密水廟

振元板廠號東兼經理高玉山通告
近聞有人私自刻用鄙人及敝號名章... 鄙人應不生效謹告

律師朱舜賡受任金城罐頭工廠常年法律顧問通告
... 事務所平原路四七號

果樹園出讓
茲有果樹園一處計地六十餘畝... 第一公園一號張述忱

招募
自動車修理工月薪三百圓以上... 希望者請攜帶履歷書來談
華北交通青島自動車修理廠　四方武林路

緊要聲明
啓者敝人王淑德於民國二十一年...

遺失聲明
本人常用之... 刻新章應用外...

遺失聲明
敝人領有...

讓受盤聲明
茲有陳敬本... 讓盤人陳敬本　受盤人劉順堂

出號聲明
茲有敝廠工人... 青島協隆油坊謹啓

遺失聲明
茲有聊城路汽車牌照... 嘉祥路七十六號之乙唐介明啓

緊要啓事
敬啓者... 萊蕪路二十四號源泰茶莊

出號聲明
...

出號聲明
敬啓者... 保舖之居住證第...

光陸福祿壽　今天兩院　周曼華　王心品　呂崐主演　中聯公司　偉大出品　空前絕後　哀艷奇情　非常鉅片
周曼華　紅星光芒萬丈代表作
曉風殘月
封建式的婚姻造成最傷心悲劇！
淒涼沉痛悲落淚斷腸創心最高峯
下期公演　自由魂　袁美雲主演

青島映画劇場　北方的警鐘　松竹時代活劇篇！　一發又一發必殺的手鎗吐着火光！凄絕！悲愴！　23日上映

東劇　美貌之敵　德國烏發超大作　美貌的舞女姊妹因為性格各異而生出了悲劇！　23日上映

上平安～明星　今日同時獻映
北京燕京影片公司第五次出品
銀壇宿霸王元龍導演
古裝武俠神怪歌唱巨片
黃玉華主演
紅線傳
盜府採盒　仙術驚人　歌舞香豔　故事醒目
下期公映　偵探巨片　小老虎　王引主演

中和戲院　山東路212號　電話32322
慧生荀君　張麗君　得意高足
朱斌仙　徐和才　郭少衡　何佩華　陳喜興
今天午戲　忠孝烈子　梅龍鎮　全本荀灌娘
今天夜戲　鐵公鷄　拾玉鐲　法門寺
明天夜戲　全部紅樓二尤

大洋劇場　漫畫文化影片大會　26日起　若油的用處　決勝之科學　產地　十二時上映

金城大戲院　西大森南村路二十二號
評戲皇后劇界明星　劉金霞　裴慶昌　劉金喜　小玉芳　劉兆祥　荣金霜　鄒兆春
今日午戲　全本萬花船　今日夜戲　全部錫碗丁
每期逢六兩天星期午　班合演全星

光陸電影院　今天公演　藝華影片公司出品　哀歌情唱片名巨　李麗華　鄭重　主演　復活　下期公映　滿庭坊

慈光戲院　今天公演　滿洲映畫協會出品　哀情名片　白玫　徐聰　主演　滿庭坊　下期公映　御碑亭

光陸戲院　電話30556　臨清路63號
鄭瑤台　袁小樓　楊敏華
今天午戲　三戲牡丹　大長坂坡
今天夜戲　十四本西遊記

奇效戒烟法
本院以七十步不變戒烟法...
隨時入院　華北醫院戒毒科　冠縣路五八號　電話（2）七三八五號

梅毒　下疳　淋病　猴子　狐臭
...

國醫　齊雲生
統治內外大科婦科男科... 歸陽路三義泰內電話二八八七六

報國講堂　山東路五三號　福祿壽陽
上海大陸話劇團
賀賓　林默予　周彤　主演
全體二十餘人登台合作
今天公演
秋海棠　五幕八場　哀豔名劇
紅遍上海　轟動華北　為優待觀眾起見不加價

國際劇場　美貌之敵　廿三日起上映　德國烏發出品　歌舞的豪華巨片　一點上映

同仁齒科醫院　口腔專科治療　科學鑲補假齒　地址：青島台東三路轉角歷城路一一號

成份名貴　補力丁
補力丁　逐步可達到以功效
1. 助長發育　2. 盛旺代謝　3. 培養血液　4. 活潑細胞　5. 澄清神經　6. 滋養元素
7. 調整血壓　8. 阻止衰老　9. 調經種子　10. 受孕安胎　11. 延年益壽　12. 返老還童
補力丁　治少年：發育不全　治中年：未老先衰　治老年：衰弱頹唐
治神經衰弱　治失眠健忘　治腦力衰弱　治體弱血虧　治性病遺精　治不孕流產　治婦科經病　治頭目眩暈　治腰背酸痛　治乳少心悸
補力丁是現代最前進的科學方法製劑，以鄭重大臟器製劑，七次改進，補力之偉大，迅速已得千百萬服者之實驗，體質衰弱者，連服三瓶後，百骸壯健，爭取事業之勝利！
試服「補力丁」後，補力丁！成分名貴，能強壯百骸，消治衰弱病態。
八元　一百粒裝　五十粒裝　四元五角
本埠各大藥房均售　青島總經理建美大藥房　上海華德藥廠監製

戒包　鴉片　海洛英　嗎啡
優點：住院免費看護週到　有意想不到的妙法　戒後叫你拍案稱絕
簡章承索即奉　醫師　董書田　青島黃島路五十號

專科淋病
本診所醫師對於花柳淋病曾下多年苦心研究經驗豐富採取世界名廠最新化學治療法對於急性慢性淋病便毒二十四小時消除男女急慢性淋病當日見效以上各症無不藥到病除負責根治確具把握
公利診所　青島北京路四百六十六號

專治痔漏肛門病皮膚花柳病
醫師呂蓀林
湖北路六二號　電話二六二一九
大洋劇場對門偉林診療所啓

遺精陽萎　強腎素
...

英記酒樓　酒菜　飯麵　經濟　小吃　山東路一〇七號　電話二五五九號

修理鋼筆　出租小說　長期租看每月四元　雲閣書店　河南路口天津路

廣東慎芝堂　海狗強腎丸
廣東著名參茸補品
此丸用眞海狗腎配以珍貴藥料，長成精神舒暢胃口頓開再服自然魄力增加血氣充足腎部堅強
（功能）增加身體的健康　增加夫妻的愛情　增加兒女的生育　增加精神的樂趣　增加血氣的愉快　增加腎部的堅強
（主治）先天不足　陽事不舉　腎冷遺精　有人夢寒　老門腎滑　命火小　夜多便
大瓶二十服六元　小瓶八服三元
總經理　廣東藥品商店　山東路二七九號

惠東大藥房　公記
青島　安徽路黃島路口
營業科目：西藥原料　名廠新藥　零售批發　醫療器械　工業藥品　特別克己
診療所：主治　內外科　花柳皮膚科　特設戒煙科　小兒科　住院另議
時間：每日上午十時至下午七時

性病科　皮膚科　泌尿器科　外科　其他一般健康相談
西村醫院
西村英三（舊同仁會青島醫院皮膚泌尿器科醫長）
湖南路十三號
電（二）三六七四號
入院隨時應需

東亞齒科醫院開幕啓事
本院籌備就緒茲定於二月二十七日下午二時正式開幕敬備茶點恭請各界友好光臨指導
院址　安徽路二十七號　黃島路口
院長　薛階升謹啓

小兒蟲病之原因與治法
... 唐拾義疳積散 ...
（經理）大昌工業原料號

咳聲嗽聲癆瘵先聲
唐拾義久咳丸
...
（經理）大昌工業原料號

老幼耳聾丸　羊角瘋靈藥
分銷處青島北京路天合益大藥房

小孩哭的研究

小孩子有了病，他不會用話來述說，他所能表示的，只是筋肉的工作，和顏面表情罷了。因在小孩子病的時候，最看見的現象就是哭，所以作母親的只有憑他的哭來注意他的疾病。

生後六個月的小孩子的哭聲：用力高聲，是表示不自在，這時要代他按摩一下。哭時欠伸，是表示睡眠不足。高聲用力哭，頭向左右動，是表示頭痛或耳朵痛。腿部緊縮用力聞歇的哭，是表示腹痛，哭聲哀哀而不出淚，是表示飢餓。一週歲以後小孩的哭聲，眼睛張開，含淚，哭聲不大，這是表示抱法不好，或者是草針刺身。眼睛張開，無淚，頭左右轉，並且哼哼的哭，這是表示不耐煩。眼睛半開，含淚並且哼哼的哭，這是因為躺的不好，被褥不平。眼睛半開，流淚很少的哭聲帝調，這是表示飢餓，是或口渴。眼睛張開，無淚，高聲的哭，一邊用力伸手動脚，表示要運動。突然皺眉，縮脖，混身顫戰的高聲哭，是表示受了驚嚇。兩腿緊縮，並且高聲的哭，是表示肚痛。臉上現紅色，流淚的哭是表示頭臉疼痛。

孩子們所穿的衣服，只消以適宜為度。過薄固然不可，過厚亦絕不相宜。普通人都以為小孩子的皮膚薄嫩，容易受得感冒，所以做母親的，往往給他穿了很厚的衣服，其實這才是叫他易感冒呢。因為衣服着得過厚，發汗一定非常之多。這多量的汗，當蒸發的時候，從皮膚奪去多量的熱度（物理學上叫做蒸發熱），皮膚便立刻覺到寒冷而要受感冒。還有，發汗過多的人，他的身體容易更成虛弱，所以衣服過厚，其害處反而來得大。

我們仔細的觀察，一年民階級的小孩子，一年到頭，赤身露體的時候很多，但是身體極強，這都是養成了習慣，所以皮膚的抵抗力增進。因此，終年也不怕獲得感冒。但是中等社會以上的小孩子，卻萬萬不能和他們來比。由此可知鍛鍊皮膚以後，抵抗力就增強，不但可以免卻感冒並且還可以預防各種疾病。

此外，更重要的事，做母親的應該給孩子們選擇一種良藥，若素是對孩子最有益處的，若素能夠幫助母親們所觀察不到的地方，防患萬一的不小心，因為若素內含有大量促進發育，營養身體的成分。每日服用，可以使孩子們身體的各部組織達到健全，增加體內的抵抗力，強化消化器的吸收及消化機能。獲得食品中所不足的營養成分。因為味道甘美，絕無一般藥品的苦澀，所以不論大小孩子服用均宜，乳兒服用牛乳時合以若素，可以避免因牛乳所起的消化不良及營養障碍的弊病。如果乳母服用若素，母子並獲營養，斷乳之小孩服用若素，能够免去離乳期間的諸多痛苦，學齡兒童服用若素，增進腦力，避免學齡期間易患的各種疾病。且若素對於姙娠婦服用，不只有益胎兒，更能避免姙娠期的所謂害病，產褥期間速復健康。若素中瓶定價三元六角七分，總批發處：天津市第十二區西錦路若素製藥公司北京營業所北京東單新開路濟南營業所：濟南商埠緯三路經二路營業所：張家口市至善街各大藥房均售

報界人的苦悶

天津河北天元里

不才昔日為彪形壯漢，執料自經服務報界，晨昏顛倒，致以失去一向的健康，雖然每日只吃一頓飯，但酒漿必須飲用四次以上，因是大便秘結，數日始下，遍來感覺痛苦，勢須服用，由友人贈送「若素」一瓶，每日按時服用，一星期過去，身上隱疾，竟告霍然，一月之後，一瓶良藥用盡，身上病象漸見轉機，一月來雖仍飲酒，飲食已恢復，若素之功誠大矣哉！因見若素代價低廉，昨已特購中瓶半打，並煩代售藥房將此函轉達貴公司，以申謝忱，此上若素製藥公司。王金鑾啓